

DOCUMENT ÚNIC DE PROTECCIÓ CIVIL MUNICIPAL (DUPROCIIM) Municipi de Celrà

INFOCAT – INUNCAT – NEUCAT – PLASEQCAT - RADCAT - SISMICAT – TRANSCAT - VENCAT

(DOCUMENT PÚBLIC)

Equip redactor:	Serveis Tècnics Comarcals
Data:	Novembre 2024
Versió	V2
Referència expedient:	2022/3/2937

ÍNDEX

1.	Document 1. Generalitats i Organització Municipal	5
1.1	Introducció, normativa i disposicions legals	5
1.2	Dades generals del municipi	6
1.2.1	Identificació del municipi.....	6
1.2.2	Situació geogràfica	7
1.2.3	Dades de població.....	7
1.2.4	Infraestructures i vies de comunicació	8
1.2.5	Serveis bàsics	9
1.2.6	Climatologia.....	12
1.2.7	Orografia i hidrologia	13
1.3	Organització municipal de protecció civil	13
1.3.1	Estructura, funcions i responsabilitats	13
1.3.2	Centres de coordinació.....	18
1.4	Programa i procediment d'implantació, simulacres, manteniment, revisió i actualització 19	
1.4.1	Programa d'implantació del pla	19
1.4.2	Manteniment del pla	20
1.4.3	Programa d'exercicis i simulacres.....	21
1.5	Bases per al pla de recuperació prevista a l'article 31 de la Llei 4/1997	21
2.	Document 2. Anàlisi del risc	23
2.1	Risc territorial.....	23
2.2	Riscos especials.....	24
2.2.1	INCENDIS FORESTALS	24
2.2.2	INUNDACIONS	31
2.2.3	NEVADES.....	32
2.2.4	TRANSCAT	33
2.2.5	RADCAT	33
2.2.6	EMERGÈNCIES SÍSMIQUES	33
2.2.7	VENTADES	34
2.3	Riscos específics.....	35
3.	Document 3 Vulnerabilitat municipal	36
3.1	Àrees o sectors d'afectació	36

3.1.1	Risc territorial.....	36
3.1.1.1	Emergències per calor intensa.....	36
3.1.1.2	Emergències per fred intens	36
3.1.2	Riscos especials.....	36
3.1.2.1	PLASEQCAT. Risc d'accidents greus en instal·lacions industrials.....	36
3.1.2.2	TRANSCAT. Transport de mercaderies perilloses.....	38
3.1.2.3	RADCAT. Accidents radiològics.....	39
3.1.2.4	INUNCAT: Emergències per risc d'inundacions.....	40
3.1.2.5	NEUCAT: Emergències per risc de nevades.....	40
3.1.2.6	SISMICAT: Emergències sísmiques.....	41
3.1.2.7	VENTCAT: Emergències per ventades.....	41
3.1.2.1	INFOCAT: Emergències per incendis.....	41
3.2	Elements vulnerables	42
3.1.1	Risc territorial.....	42
3.1.1.1	Emergències per calor intensa.....	42
3.1.2.2	Emergències per fred intens	42
3.1.2	Riscos especials.....	42
3.2.1.1	PLASEQCAT: Risc d'accidents greus en instal·lacions industrials.....	42
3.2.1.2	TRANSCAT: Emergències per risc químic en el transport.....	46
3.2.1.3	RADCAT: Accidents radiològics.....	48
3.2.1.4	INFOCAT: Emergències per risc d'incendi forestal.....	50
3.2.1.5	INUNCAT: Emergències per risc d'inundacions.....	54
3.2.1.6	NEUCAT: Emergències per risc de nevades.....	56
3.2.1.7	SISMICAT: Emergències sísmiques.....	62
3.2.1.8	VENTCAT: Emergències per ventades.....	67
4.	Document 4 . Procediments operatius per risc	73
4.1	Procediment operatiu	73
4.1.1	Criteris d'activació. Nivells.....	73
4.1.2	Tasques preventives i operatives associades a cadascun dels nivells	73
4.1.3	Avisos: Organització, sistemes i recorreguts d'avís.....	86
4.2	Procediments de relació i d'integració amb els plans d'àmbit superior	86
4.3	Mesures de protecció a la població.....	87
4.3.3	Execució de l'evacuació	87
4.3.4	Control d'accessos	88
4.3.5	Pautes de confinament.....	89
4.4	Centres d'acollida. Tipologia.....	90
5.	Document 5. Fitxes d'actuació	92

6.	Document 6. Directori telefònic i catàleg de mitjans i recursos.....	109
6.1	Directori telefònic.....	109
6.1.1	Organigrama municipal de l'emergència.....	109
6.1.2	Centres de coordinació i serveis d'emergència.....	113
6.1.3	Elements vulnerables	113
6.1.4	Centre d'acollida	116
6.1.5	Mitjans de comunicació	117
6.1.6	Municipis veïns	117
6.2	Catàleg de mitjans i recursos	118
6.2.1	Mitjans i recursos de l'ajuntament	118
6.2.2	Vehicles municipals	118
6.2.3	Xarxa d'hidrants municipal	119
6.2.4	Associacions i grups voluntaris locals	125
6.2.5	Particulars.....	125
6.2.6	Serveis bàsics	125
6.3	Criteris d'activació concrets per riscos territorials	126
6.4	Criteris d'activació concrets per riscos especials:.....	126
7.	Document 7. Cartografia bàsica i específica.....	139
	Annex I. Models de declaració activació i desactivació dels diferents Plans d'Actuació Municipal (PAM), model de ban municipal amb ordre d'evacuació o de confinament, Model comunicat d'avís o de confinament.....	141
	Annex II. Consells d'autoprotecció per riscos naturals	144

1. Document 1. Generalitats i Organització Municipal

1.1 Introducció, normativa i disposicions legals

El Document Únic de Protecció Civil Municipal és el document que estableix el marc orgànic i funcional previst per a un municipi, amb l'objecte de prevenir i controlar els riscos sobre les persones i els béns i donar resposta adequada a les possibles situacions d'emergència del municipi, sota responsabilitat del titular del pla i garantint la integració d'aquestes actuacions amb el sistema autonòmic de protecció civil.

Degut a que Celrà és un municipi de Catalunya, i d'acord amb la Llei 4/97 de protecció civil de Catalunya, l'Ajuntament resta obligat a elaborar i implantar el Pla de protecció civil municipal, del qual aquest document n'és la base.

D'altra banda, el Document Únic de Protecció Civil Municipal, s'ha realitzat, en base al Decret 155/2014, de 25 de novembre, pel qual s'aprova el contingut mínim per a l'elaboració i homologació dels plans de protecció civil municipal i s'estableix el procediment per a la seva tramitació conjunta, d'acord amb les disposicions legals, Plans d'emergència i normativa que es descriuen a continuació:

A nivell municipal:

- Pla PBEM aprovat el dia 28/06/2010 i homologat per la Comissió de Protecció Civil de Catalunya el dia 27/07/2011.
- Pla PLASEQCAT aprovat el dia 28/06/2010 i homologat per la Comissió de Protecció Civil de Catalunya el dia 27/07/2011.
- Pla INFOCAT aprovat el dia 28/06/2010 i homologat per la Comissió de Protecció Civil de Catalunya el dia 27/07/2011.
- Pla INUNCAT aprovat el dia 28/06/2010 i homologat per la Comissió de Protecció Civil de Catalunya el dia 27/07/2011.
- Pla NEUCAT aprovat el dia 28/06/2010 i homologat per la Comissió de Protecció Civil de Catalunya el dia 27/07/2011.
- Pla SISMICAT aprovat el dia 28/06/2010 i homologat per la Comissió de Protecció Civil de Catalunya el dia 27/07/2011.
- Pla TRANSCAT aprovat el dia 28/06/2010 i homologat per la Comissió de Protecció Civil de Catalunya el dia 27/07/2011.
- ADF de Sant Martí Vell, Juià i Celrà formada el dia 19/09/1997 pels municipis de Sant Martí Vell, Juià i Celrà

A nivell autonòmic:

- Decret 161/1995, de 16 de maig, pel qual s'aprova el Pla de protecció civil de Catalunya (PROCICAT).
- Acord GOV/128/2010, de 13 de juliol, pel qual s'aprova el Pla especial per a emergències aeronàutiques a Catalunya (AEROCAT).
- Acord GOV/126/2014, de 23 de setembre, pel qual s'aprova la revisió del Pla especial d'emergències per nevades a Catalunya (NEUCAT).
- Acord GOV/139/2014, de 14 d'octubre, pel qual s'aprova la revisió del Pla especial d'emergències per allaus a Catalunya (ALLAUCAT).
- Acord GOV/141/2014, de 21 d'octubre, pel qual s'aprova la revisió del Pla especial d'emergències per incendis forestals de Catalunya (INFOCAT).
- Acord GOV/165/2014, de 9 de desembre, pel qual s'aprova el Pla especial per a emergències radiològiques de Catalunya (RADCAT).

- Acord GOV/14/2015, de 10 de febrer, pel qual s'aprova la revisió del Pla especial d'emergències per inundacions de Catalunya (INUNCAT).
- Acord GOV/15/2015, de 10 de febrer, pel qual s'aprova la revisió del Pla especial d'emergències per contaminació de les aigües marines de Catalunya (CAMCAT).
- Acord GOV/29/2015, de 3 de març, pel qual s'aprova la revisió del Pla especial d'emergència exterior del sector químic de Catalunya (PLASEQCAT).
- Acord GOV/115/2017, d'1 d'agost, pel qual s'aprova el Pla especial d'emergències per risc de vent a Catalunya (VENTCAT).
- Acord GOV/149/2021, de 28 de setembre, pel qual s'aprova la revisió del Pla especial d'emergències sísmiques a Catalunya (SISMICAT).
- Acord GOV/150/2021, de 28 de setembre, pel qual s'aprova la revisió del Pla especial d'emergències per accidents en el transport de mercaderies perilloses per carretera i ferrocarril a Catalunya (TRANSCAT)
- Acord GOV/58/2022, de 29 de març, pel qual s'aprova el Pla especial d'emergències per pandèmies a Catalunya.
- Acord GOV/114/2022, de 31 de maig, pel qual s'aprova la revisió del Pla territorial de protecció civil de Catalunya (PROCICAT).
- Acord GOV/207/2023, de 10 d'octubre, pel qual s'aprova la revisió del Pla especial d'emergències per nevades a Catalunya (NEUCAT).
- Acord GOV/71/2024, de 26 de març, pel qual s'aprova la revisió del Pla especial d'emergències per incendis forestals de Catalunya (INFOCAT).

El DUPROCIM de Celrà ha estat redactat pel Consell Comarcal del Gironès per encàrrec de l'Ajuntament de Celrà.

1.2 Dades generals del municipi

1.2.1 Identificació del municipi

NOM MUNICIPI	CELRÀ
COMARCA	GIRONÈS
PROVÍNCIA	GIRONA

SUPERFÍCIE TOTAL	19,53 Km ²
POBLACIÓ	5.462 Hab
PERCENTATGE DE POBLACIÓ	100 %
DENSITAT POBLACIÓ	279,7 Hab/km ²

Dades IDESCAT 2023

1.2.2 Situació geogràfica

	TELÈFON AJUNTAMENT	TELÈFON POLICIA LOCAL	UBICACIÓ
GIRONA	972 41 90 10	972 41 90 92	SUD I OEST
JUIA	972 49 02 30	---	EST
BORDILS	972 49 00 03	---	EST
SANT JULIÀ DE RAMIS	972 17 09 09	690 01 49 44	NORD

SUPERFÍCIE TOTAL	19,53 Km ²
SUPERFÍCIE URBANA	3,99 Km ²
SUPERFÍCIE FORESTAL	10,48 Km ²
SUPERFÍCIE AGRÍCOLA	5,06 km ²

1.2.3 Dades de població

DADES DE POBLACIÓ	
POBLACIÓ TOTAL	5.462 Hab
POBLACIÓ ESTACIONAL MITJANA	5.462 Hab

1.2.4 Infraestructures i vies de comunicació

INFRAESTRUCTURES I VIES DE COMUNICACIÓ				
CARRETERA / AUTOPISTA	TITULARITAT	PUNTS QUILOMÈTRICS (FRONTERERS)		PONTS I TÚNELS
N-II	ESTATAL	721,85-722,28		2/ 0 Pont per sobre carretera C-66 Pont per sobre riu Ter
C-66	GENERALITAT	27,40-31,70		2/ 0 Pont per sota via del tren Pont per sota carretera N-II
CARRETERA GIV-5708	DIPUTACIÓ DE GIRONA			
NOM CAMÍ	PRIMARI ¹ (>5 m)	SECUNDARI (entre 3 i 5 m)	TERCIARI	ASFALTAT (SI / NO)
PM01E	X		N	PM01E
PM02E	X		N	PM02E
SC02E		X	N	SC02E
SC03E		X	N	SC03E
SC04E		X	N	SC04E
SC05E		X	N	SC05E
SC06E		X	N	SC06E
SC07E		X	N	SC07E
SC08E		X	N	SC08E
SC09E		X	N	SC09E
SC10E		X	N	SC10E
SC11E		X	N	SC11E
LÍNIA DE FERROCARRIL	CARACTERÍSTIQUES	ESTACIONS		PONTS I TÚNELS (PUNT QUILOMÈTRIC)
Metro	---	0		0
RENFE	Línia Barcelona-Cerbere	1		5 ponts

FGC	---	0	0
ESTACIÓ AERONÀUTICA	DADES DE CONTACTE		CARACTERÍSTIQUES
NO N'HI HA	NO N'HI HA		NO N'HI HA
PORT MARÍTIM	DADES DE CONTACTE		CARACTERÍSTIQUES
NO N'HI HA	NO N'HI HA		NO N'HI HA
MÈTODE DE TRANSPORT	DADES DE CONTACTE		CARACTERÍSTIQUES
NO N'HI HA	NO N'HI HA		NO N'HI HA

Camins primaris: camins que tenen una amplada mínima de 5 m i que permeten el pas creuat de vehicles de tipus bomba rural pesada (BRP).

Camins secundaris: camins i pistes forestals entre 3 i 5 m d'amplada amb sobre-amples disposats cada 100-150 m que permeten el pas creuat de vehicles de tipus bomba rural pesada (BRP).

Camins terciaris: camins i pistes forestals que no permeten el pas creuat de camions tipus BRP i que tampoc no disposen de sobre-amples cada 100–150 metres.

1.2.5 Serveis bàsics

LÍNIA DE GASIFICACIÓ	COMPANYIA	CARACTERÍSTIQUES DEL TRANSPORT
GAS NATURAL	Gas Natural S.D.G 900 394 041	CANALITZACIÓ

LÍNIA ELÈCTRICA ²	COORDENADES		COMPANYIA	AFECTA LA MASSA FORESTAL? (S/N)
CT. PISOS	489628,574	4652910,574	ELASA	N
CT. ATENEU (TORRENT D'ORRIOLS)	489844,900	4652788,000	ELASA	N
CT. POBLE (BARRI VELL)	489979,524	4652564,340	ELASA	N
CT. TUBOS CELRA	489672,426	4653580,309	ELASA	N
CT. POU	489027,425	4653487,769	ELASA	S
CT. ORRIOLS	489270,341	4654710,594	ELASA	S

² Posar els transformadors amb codis ENDESA. Cartografiar cada transformador, i saber quina zona dona llum. Per demanar aquesta informació a ENDESA heu d'entrar aquí: <https://www.ewise.es/Wise/Login/Acefat/Login.aspx> us heu de donar d'alta.

CR. PIRINEUS	489518,306	4653060,939	ELASA	N
CT. MEDITERRANI (c CABANYA)	490114,484	4653100,196	ELASA	N
CT. ILLES MEDES (Ctra. Palamós)	489580,900	4652881,700	ELASA	N
CR. ORRIOLS	489727,100	4652985,500	ELASA	N
CT. GAVARRES (Rambla Josep Pla)	490010,600	4652653,100	ELASA	N
CT. JUJA	489977,787	4652730,972	ELASA	N
CM. EDAR	489396,000	4654139,900	ELASA	N
CRM. PIRINEUS	489518,306	4653060,939	ENDESA	N
Pirineus, 1-15 (Tradeinn)	489293,00	4653009,50	ENDESA	N
GLS	489380,11	4653085,59	ENDESA	N
Stock & picking 1	489586,36	4653115,09	ENDESA	N
Stock & picking 2	489592,89	4653145,21	ENDESA	N
Càrniques Celrà 1	489364,28	4653355,44	ENDESA	N
Càrniques Celrà 2	489483,74	4653428,46	ENDESA	N
Tubs Celrà 2	489859,51	4653404,81	ENDESA	N
Egein	489920,14	4653372,91	ENDESA	N
Frigorífics Dalmau	489991,27	4653504,87	ENDESA	N
Caldereria Rovira	490013,52	4653621,45	ENDESA	N
TIRGI	490134,82	4653651,98	ENDESA	N
LAFARGE	490196,73	4653575,78	ENDESA	N
ESTEVE QUIMICA	490652,08	4653820,37	ENDESA	N
MASCOTRANS	490882,46	4653679,88	ENDESA	N
C PRINEUS, 61 (antiga Panasonic)	490316,43	4653351,78	ENDESA	N
ENVIROTECNICS	490717,76	4653449,43	ENDESA	N
FERRELLATS ARMANGUE	490730,20	4653403,39	ENDESA	N

MATRIÇATS	491054.05	4653475.23	ENDESA	N
PROTEIN	491231.05	4653616.25	ENDESA	N
MEDICHEM	491343.76	4653677.90	ENDESA	N
TISA	491187.00	4653893.93	ENDESA	N
CHABAS	49.062.095	4.653.838.168	ENDESA	N
SALA FORESTAL C/ CABANYA	490288.70	4653154.62	ENDESA	N
LIMIT AMB BORDILS	491571.54	4653523.18	ENDESA	N
ZONA EQUIPAMENTS CAMP DE FUTBOL	490979.66	4652939.78	ENDESA	N
PISOS POLIGON 1	490768.92	4652931.71	ENDESA	N
PISOS POLIGON 2	490784.80	4652933.03	ENDESA	N
INSTITUT	490577.10	4652898.37	ENDESA	N
PALAMOS 136	490478.01	4653108.31	ENDESA	N
AJUNTAMENT CARRER LA FABRICA	489584.98	4652720.04	ENDESA	N
TRAVESSERA RONDA DE BAIX 38	489979.20	4652566.38	ENDESA	N
ISIDRE ROSSELL 12	490176.72	4652129.75	ENDESA	N
AUMET (Bassa de can Marturi	490688.42	4652534.57	ENDESA	N
Can Jan Isidre	489774,40	4651777,00	ENDESA	S
Can Pere Mola	489802,90	4651781,50	ENDESA	S
Cal Pastor	489635,40	4651627,50	ENDESA	S
Can Pelocells	489845,40	4651614,50	ENDESA	S
Can Boca	489850,40	4651550,50	ENDESA	S
Can Bota	490107,40	4651651,00	ENDESA	S
Mas Valls	490076,40	4651713,00	ENDESA	S
Molí de Mas Valls	490133,90	4651779,50	ENDESA	S
Can Taverner Petit	490659,90	4651989,00	ENDESA	S

TORRE DE TELECOMUNICACIONS	COMPANYIA	COORDENADES UTM	CARACTERÍSTIQUES
Mascotrans	TELEFONICA	490804.8	4653638.2

La companyia responsable de la xarxa d'aigua potable de Celrà és PRODAISA.

INFRAESTRUCTURA D'ABASTAMENT D'AIGUA	COMPANYIA	COORDENADES UTM	CARACTERÍSTIQUES
Nucli urbà	PRODAISA	-	Pou i dipòsit municipal zona Torre Desvern

1.2.6 Climatologia

VALORS NORMALS MITJOS DE PRECIPITACIONS DARRERS 20 ANYS												
MES	GEN	FEB	MARÇ	ABR	MAIG	JUNY	JUL	AGO	SET	OCT	NOV	DES
l/m ²	55	60	50	92	85	28	25	50	75	105	50	58

VENTS DOMINANTS	SUD
------------------------	-----

	ESTACIÓ 1	ESTACIÓ 2	ESTACIÓ 3
LOCALITZACIÓ	UO de Fornells de la Selva UTMx 41,91461, UTMy 2,82069 Altitud = 97	XJ de Girona UTMx 41,98223, UTMy 2,80686 Altitud = 72	DF de Bisbal d'Empordà UTMx 41,97751, UTMy 3,03543 Altitud = 28
CARACTERÍSTIQUES	L'estació meteorològica automàtica al municipi de Fornells de la Selva, amb transmissió de dades de període horari	L'estació meteorològica automàtica al municipi de Girona, amb transmissió de dades de període horari	L'estació meteorològica automàtica al municipi de La bisbal d'Empordà, amb transmissió de dades de període horari
ENLLAÇ WEB	http://meteo.cat/observacions/xema/dades?codi=UO	http://https://www.meteo.cat/observacions/xema/dades?codi=XJ&dia=2023-06-06T08:30Z	http://https://www.meteo.cat/observacions/xema/dades?codi=DF&dia=2023-06-06T08:30Z

1.2.7 Orografia i hidrologia

ALTITUD MÀXIMA	410,60 m
ALTITUD MÀXIMA AMB POBLACIÓ / INFRAESTRUCTURES	410,60 m
ALTITUD MÍNIMA	39,00 m
ALTITUD MÍNIMA AMB POBLACIÓ / INFRAESTRUCTURES	44,40 m
ALTITUD DEL NUCLI URBÀ	71,00 m
RIUS	Riu Ter
RIERES	Riera Palagret, Riera Mavalls, Riera de les Mines
TORRENTS A DESTACAR	Torrent de Can Verai, Torrent Vermell, Torrent d'Orriols, Torrent de les Alzinetes, Torrent de les Mines, Torrent de la Nòria, Torrent d'Aumet, Torrent del Bou Vell, Torrent de l'Infern
CANALS	Sèquia Vinyals
LLACS	--
EMBASSAMENTS	--
PASSOS SOTERRANIS	Canalització c/ Isidre Rossell i Gimbernat

1.3 Organització municipal de protecció civil

1.3.1 Estructura, funcions i responsabilitats

L'organització municipal de protecció civil és el conjunt de persones encarregades de dur a terme la protecció civil del municipi, amb l'objectiu de fer front a les emergències que puguin sorgir dins del municipi per tal de salvar vides, protegir béns i el medi ambient.

L'estructura de l'organització municipal de protecció civil té per una banda, com a màxim responsable a l'alcalde que és l'autoritat de protecció civil d'àmbit municipal. I per una altra banda, hi ha la base de l'organització on es troben les diferents comissions i comitès els quals s'encarreguen de dur a terme les accions per tal d'aplicar correctament el Pla de Protecció Civil Municipal.

En aquest apartat es tracta doncs, de donar a conèixer les diferents figures dins de l'organització municipal de protecció civil tot explicant les seves funcions i responsabilitats.

Comissió municipal de Protecció Civil:

La Comissió Municipal de Protecció Civil és un òrgan que es crea per aprovació del Ple de l'ajuntament i està presidit per l'alcalde o alcaldessa. És l'òrgan que vetlla per la prevenció i la seguretat del municipi en tant que és el marc de col·laboració, coordinació i presa d'acords entre els diversos serveis municipals i entre les diferents administracions amb incidència en el municipi en matèria d'anàlisi de risc, prevenció, planificació, intervenció, informació a la població i rehabilitació. Així doncs, es tracta d'un òrgan amb caràcter consultiu, deliberant i coordinador.

Composició:

COMISSIÓ MUNICIPAL DE PROTECCIÓ CIVIL
CÀRREC
El municipi no esta obligat a crear la Comissió de Protecció Civil Municipal ates que no te la població mínima exigida per a ser constituïda (50.000 habitants) d'acord article 51 de la Llei 4/97 de Protecció Civil de Catalunya

La composició de la Comissió Municipal de Protecció Civil serà diferent en cada municipi, però en general integrada per representants de l'ajuntament i de les altres administracions que disposen de serveis afectes als plans municipals; per representants de les entitats col·laboradores en funcions de protecció civil i de l'associació de voluntaris i voluntàries, si n'hi ha; pels directors o directores dels plans d'autoprotecció de les empreses i dels centres del municipi que hi siguin convocats, i pel personal tècnic que es consideri necessari.

L'organigrama municipal en emergències segueix el següent patró:

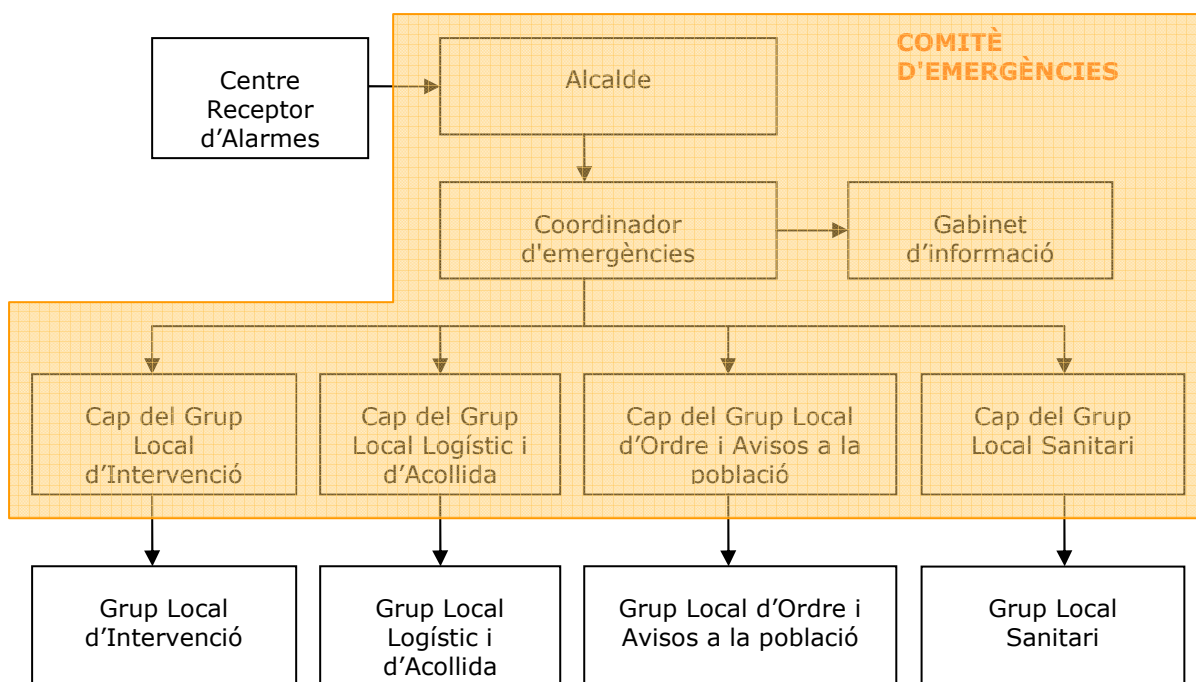

En resum, s'ha de realitzar una explicació de les funcions i responsabilitats del municipi i de les figures següents:

Centre Receptor d'Alarmes (CRA)

És el centre on es reben i des d'on es notifiquen els avisos d'emergència.

Comitè d'emergències:

- Alcalde
- Consell Assessor
- Gabinet d'informació municipal

Aquests òrgans es defineixen de la manera següent:

Alcalde/essa (Director del Pla)

L'alcalde/essa del municipi és l'autoritat de protecció civil d'àmbit municipal, i per tant el director del Pla municipal de protecció civil o responsable municipal de l'emergència. Pot delegar les funcions de direcció del Pla al/a la tinent/a d'alcalde (o a altres regidors/es, si en manquen).

L'alcalde/essa és el responsable màxim de l'elaboració, la implantació i l'execució del Pla de protecció civil municipal.

- Funcions:
 - Analitzar i valorar la situació.
 - Informar-ne al director del Pla Especial de la Generalitat per mitjà del CECAT (Tel. 935517285) i coordinar-se amb el director del Pla Especial de la Generalitat.
 - Declarar la pre-alerta, l'activació i la desactivació del Pla de protecció civil municipal. Informar-ne al director del Pla Especial de la Generalitat per mitjà del CECAT (Tel. 935517285).
 - Convocar el Comitè Municipal d'Emergències.
 - Constituir i exercir la direcció del CECOPAL.
 - Informar i coordinar-se amb el director del Pla Especial de la Generalitat.
 - Analitzar i valorar la situació.
 - Si fos el cas, donar l'ordre de preparar i prendre totes les mesures preventives necessàries, previstes a nivell municipal, per minimitzar els danys previsibles.
 - Donar l'ordre de divulgar els consells d'autoprotecció davant del risc.
 - Avaluar i determinar els elements vulnerables, i posar-ho en coneixement del director del Pla Especial de la Generalitat. Si és convenient, haurà de propiciar l'activació dels diversos PAU que ho requereixin.
 - Decidir en tot moment, amb el Comitè Municipal d'Emergències, les actuacions més adients per fer front a l'emergència dins del seu marge de responsabilitat i aplicar les mesures de protecció a la població (avisos, acollida i suport), als béns i al medi ambient.
 - Assegurar l'execució de la part de les funcions que el municipi assumeixi i vetllar per la correcta execució d'aquestes funcions.
 - Ordenar la incorporació als grups d'actuació del Pla Especial de la Generalitat dels mitjans i recursos municipals disponibles per garantir la protecció i la seguretat de la població.
 - Decretar, si s'escau, mobilitzacions i expropiació temporal.
 - Assegurar el manteniment i l'operativitat del Pla de protecció civil municipal.
 - D'altres, en funció del risc.

Consell Assessor

- Funcions:
 - Assessorar el director del pla (alcalde).
 - Analitzar i valorar la situació, aportant-hi tota la informació i trametent les instruccions de l'alcalde als seus respectius col·laboradors.
 - Altres funcions específiques per a cada risc concret.

El Consell Assessor es compon de:

- El / La cap del Grup Local d'Ordre i Avisos a la Població
- El / La cap del Grup Local Sanitari
- El / La cap del Grup Local Logístic i d'Acollida

- El / La cap del Grup Local Específic pel Risc corresponent en cada cas
- El / La coordinador municipal de l'emergència
- Altres en funció del risc a criteri del director del Pla, en general tots els regidors i/o tècnics implicats en la resolució de l'emergència

Grup Local d'Ordre i Avisos a la Població

Les funcions d'avisos són:

- Avisar a la població afectada que estigui en les zones de risc de l'emergència i especialment als elements vulnerables.
- Transmetre la informació de les mesures a adoptar per part de la població.

Les funcions d'ordre són:

- Coordinar i executar les tasques d'allunyament, evacuació o confinament de la població i dels elements vulnerables.
- Garantir la seguretat ciutadana a la zona de risc.
- Controlar els accessos a la zona de risc.
- Realitzar la vigilància viària a la zona d'emergència, efectuant el control del trànsit d'accés dels components dels grups d'emergència.
- Guiar els actuants cap al Centre de Comandament Avançat (CCA) i a l'Àrea sanitària.

Grup Local d'Intervenció

Les seves funcions són:

- Assessorar tècnicament als diferents cossos d'emergència sobre l'actuació en front de l'emergència.
- Donar recolzament a les tasques necessàries per a prevenir i controlar les emergències.
- Donar recolzament a les tasques de rescat i salvament de persones i béns.
- Informar el coordinador del CCA i atendre les seves instruccions.

Grup Local Sanitari

Les seves funcions són:

- Informar-se de la situació sanitària en l'àrea d'emergència.
- Prestar assistència sanitària in situ.
- Conèixer l'estat i la ubicació dels afectats.
- Cobrir les necessitats farmacèutiques.
- Prestar atenció psicològica als afectats i familiars.
- Realitzar les tasques de salut pública.

Grup Local Logístic i d'Acollida

Les seves funcions són:

- Proporcionar i gestionar els serveis bàsics municipals.
- Preparar els centres d'acollida i gestionar-los per tal que es pugui acollir a la població.
- Donar allotjament, proveïment d'aliments, control i serveis socials a les persones afectades.

- Subministrar tots els materials o combustibles que es necessitin.
- Rebre el voluntariat ocasional.
- Específiques per al risc de nevades i allaus:
 - o Coordinar les tasques de neteja de la xarxa viària establint prioritats d'actuació per tal de minimitzar les situacions de risc i que els Grups d'Actuació puguin complir les seves missions.
 - o Preveure el material necessari per minimitzar les conseqüències de l'emergència (fundents, maquinària, material lleuger i pesant de treball i transport...).
 - o Donar suport tècnic al personal dels vehicles desviats als aparcaments.
 - o Donar suport al grup sanitari en el transport de persones que necessiten atenció sanitària (per exemple: persones que han d'anar a l'hospital a fer diàlisi).

Coordinador municipal de l'emergència

És la figura que fa de vincle entre l'alcalde i els diferents grups d'emergència, essent el màxim responsable del Consell Assessor. És el responsable de comunicar amb els diferents grups d'emergència municipal i de controlar que tot es fa segons el previst, a més de substituir a l'alcalde en cas que fos necessari, amb una disponibilitat de 24 hores al dia.

Les seves funcions:

- Coordinar l'emergència.
- Comunicar amb tots els grups d'emergència municipal.
- Rebre comunicacions del CRA.
- Assessorar l'alcalde.
- Controlar la situació i evolució de l'emergència i supervisar les accions dels diferents grups d'emergència.

Representant municipal al CECAT

És el responsable de traslladar-se al CECAT, en cas que aquest ho requereixi, per tal de donar informació a Protecció Civil, d'una forma directa i conjunta, de tot el que pugui ser necessari per a la resolució de l'emergència.

Gabinet d'Informació Municipal

El Gabinet d'Informació Municipal és l'òrgan responsable de donar la informació en el moment de l'emergència.

Les seves funcions:

- Aplegar informació sobre l'emergència
- Transmetre (o difondre) la informació generada dins el Comitè d'Emergències a la població en general i a les persones directament o indirectament afectades

ORGANITZACIÓ MUNICIPAL DE PROTECCIÓ CIVIL		
CÀRREC OPERATIU	CÀRREC HABITUAL	NÚMERO DE FITXA D'ACTUACIÓ
Centre Receptor d'Alarmes	Alcalde David Planas i Lladó	1

Responsable emergència municipal	Alcalde David Planas i Lladó	2
Coordinador municipal de l'emergència	Alcalde David Planas i Lladó	3
Representant municipal al CECAT	Regidor Daniel Jiménez Elvira	4
Cap del Gabinet d'informació	Alcalde David Planas i Lladó	5
Cap del Grup local d'intervenció	Jord Bosch ADF de Sant Martí Vell, Juià i Celrà	6
Cap del Grup local sanitari	NO N'HI HA	-
Cap del Grup local logístic i d'acollida	4rt Tinent d'Alcade Pere Martín Sánchez	8
Cap del Grup local d'ordre i avisos a la població	Cap de vigilants municipals: Josep Bautista Cabezas	9

1.3.2 Centres de coordinació

Centres de recepció d'alarmes (CRA)

Lloc	Ajuntament de Celrà
Adreça	Carretera de Juià, núm. 48 (Ajuntament)
Telèfon	--- / --- / 972492001
Correu electrònic	-
Altres comunicacions	Xarxa rescat -
Protocols, fitxes d'actuació, etc.	Fitxa d'actuació 1

El CRA és un centre que ha d'estar operatiu 24 hores al dia, 365 dies a l'any. En cas que no sigui possible, aquestes funcions seran dutes a terme per l'alcalde o persona en qui delegui.

Funcions

- Notificar qualsevol alarma al **112** i al **CECAT (Tel. - / -)**.
- Rebre la notificació de l'alarma i trametre-la.
- Valorar, segons el protocols establerts, la importància de l'alarma.
- Posar en marxa el avisos d'activació del Pla de protecció civil municipal.

- Informar-se, en els primers moments, de la marxa de l'emergència.
- Establir contacte amb el coordinador municipal de l'emergència o l'alcalde.

Centres de Coordinació Operativa Local (CECOPAL)

Lloc	Ajuntament de Celrà
Adreça	Carretera de Juià, núm. 48 (Ajuntament)
Telèfon	972 49 20 01
Correu electrònic	-
Recursos	Xarxa rescat -
Altres comunicacions	---

Funcions

- És el centre de coordinació municipal, que realitza les accions determinades pel director del Pla. Des d'aquí es dirigeix i es coordinen les actuacions dels diversos serveis relacionats amb el Pla.
- Mantenir contacte directe i continu amb el **Centre de Coordinació Operativa de Catalunya (CECAT, Tel. - / -)**.
- Notificar als grups operatius i al CECAT l'activació i la desactivació del Pla de protecció civil municipal.
- Facilitar, si s'escau, la informació a la població del municipi, amb els mitjans oportuns, segons les circumstàncies del risc i l'evolució de la situació de l'emergència.
- Mobilitzar i assegurar la transmissió de la informació i les ordres als grups operatius municipals decidides per la direcció del Pla, així com activar els mitjans i recursos municipals necessaris.
- Canalitzar l'ordre de l'autoritat de protecció civil municipal de prestació de serveis personals i la requisita, la intervenció o l'ocupació temporal i transitòria dels béns necessaris per afrontar les situacions d'emergència.
- Donar suport als mitjans d'emergències, de seguretat i als serveis especialitzats aliens que intervinguin en el municipi sota l'estructura del Pla activat.

1.4 Programa i procediment d'implantació, simulacres, manteniment, revisió i actualització

1.4.1 Programa d'implantació del pla

IMPLANTACIÓ DEL PLA			
DATA	TIPUS	RISC/OS	ADREÇAT A
Setembre 2025 (previsió)	Sessió informativa funcions actuants municipals i coordinació	INFOCAT	Comitè d'emergència
Setembre 2025 (previsió)	Sessió informativa funcions actuants municipals i coordinació	INUNCAT	Comitè d'emergència
Setembre 2025 (previsió)	Sessió informativa funcions actuants municipals i coordinació	NEUCAT	Comitè d'emergència
Setembre 2025 (previsió)	Sessió informativa funcions actuants municipals i coordinació	PLASEQCAT	Comitè d'emergència
Setembre 2025 (previsió)	Sessió informativa funcions actuants municipals i coordinació	RADCAT	Comitè d'emergència
Setembre 2025 (previsió)	Sessió informativa funcions actuants municipals i coordinació	SISMICAT	Comitè d'emergència
Setembre 2025 (previsió)	Sessió informativa funcions actuants municipals i coordinació	TRANSCAT	Comitè d'emergència
Setembre 2025 (previsió)	Sessió informativa funcions actuants municipals i coordinació	VENCAT	Comitè d'emergència

1.4.2 Manteniment del pla

MANTENIMENT DEL PLA	
Data d'homologació:	Juny 2025
Data d'homologació de l'última revisió:	---
Data de l'última actualització:	---
Data de la propera revisió:	Juny 2028 (4 anys des de data homologació)

1.4.3 Programa d'exercicis i simulacres

PROGRAMA D'EXERCICIS I SIMULACRES			
EXERCICI N°:	1		
DATA		HORA	11.00
ESCENARI			
Simulacre de Despatx (coordinació dels membres del comitè d'Emergència).			
ZONA INVOLUCRADA			
Celrà			
CARACTERÍSTIQUES			
En cada simulacre es contemplarà un risc i una zona involucrada diferent			
VERIFICACIÓ I COMUNICACIÓ D'EXERCICI A ORGANISME OFICIAL COMPETENT:			
Pràctica de trucada al CECAT			
AVALUACIÓ			

1.5 Bases per al pla de recuperació previst a l'article 31 de la Llei 4/1997

1. Recopilació de les fonts d'informació dels danys produïts:

- Tècnics municipals
- Brigada d'obres
- Agents de la Policia Municipal, els Mossos d'Esquadra, la Guàrdia Civil
- Bombers
- Servei d'enllumenat, de clavegueram... del municipi
- Companyies de l'aigua, del gas, d'electricitat i de telèfons
- Serveis de transports: ferrocarrils, transport urbà, empreses d'autocars, empreses de transports
- Carreteres
- Indústries, comerços del municipi
- Particulars
- Serveis sanitaris
- Altres que el municipi consideri oportú

2. Recopilació de les dades dels danys que s'han produït:

- Localització dels danys: cal indicar el lloc concret (fins i tot amb cartografia).
- Descripció de:
 - o Els elements afectats (cal indicar el tipus d'element i una descripció).
 - o Els tipus dels danys que s'han produït.
 - o Causes que han produït els danys.
 - o Valoració econòmica dels danys (despeses que s'han generat durant l'emergència i cost per recuperar la normalitat).

És responsabilitat de l'Ajuntament l'adopció immediata de les mesures següents:

- Notificació a les companyies de gas, d'electricitat, de telèfons, de llum, carreteres, mitjans de transport de les avaries, talls de subministrament, dels danys que s'han produït.
- Acollida de la població.
- Proveïment de recursos a la població.
- Desenrunament i neteja.
- Recerca de mitjans i recursos.
- Control d'aqüífers.
- Proposta de reconstrucció o reparació dels danys:
 - o Descripció de les obres, reparacions... a realitzar per recuperar o reparar els danys (la proposta es pot realitzar per evitar la repetició dels danys).
 - o Valoració econòmica (cost per recuperar la normalitat).
 - o Designació de responsables.
 - o Definició de terminis.

Cal saber si la zona s'ha declarat o no zona d'actuació especial (o catastròfica). En aquest cas les ajudes vindran de l'Estat, el qual aprova un Reial decret llei (primer l'aprova el Consell de Ministres i posteriorment el validen les Corts), per establir de forma concreta i per a cada catàstrofe totes les mesures, actuacions i procediments a seguir.

S'hi estableixen, també, les previsions de finançament mitjançant el crèdit extraordinari.

Al marge de les subvencions que dona l'Estat, pot haver-hi ajudes de les comunitats autònomes, la Unió Europea, les diputacions... En aquest cas, cal tenir en compte que aquestes ajudes són incompatibles amb les que pugui donar l'Estat.

Cal destacar que queden excloses les ajudes de les diferents administracions als danys produïts en béns assegurats, ja que existeix el Consorci de Compensació d'Assegurances, entitat autònoma de caràcter públic que actua com a reasseguradora de les companyies privades en cas que es produeixin catàstrofes.

2. Document 2. Anàlisi del risc

2.1 Risc territorial

RISC TERRITORIAL		
	Classificació del risc al municipi segons PROCICAT	AVALUACIÓ (obligat o recomanat)
Emergències per calor intensa:	Risc quan se supera el percentil 98 de la temperatura màxima diària del període d'estiu (juny-agost). A Celrà és de 37,9 °C (Percentil 98 Temperatura màxima juny-agost (2014-2023)) https://web.gencat.cat/ca/temes/seguretat/llindar-de-calor/index.html	Ni obligat ni recomanat
Emergències per fred intens:	Risc quan se supera el percentil 2 de la temperatura mínima diària del període d'hivern (desembre-marc) A Celrà és de -4,3 °C (Percentil 2 Temperatura mínima desembre-març (2014-2023)) https://web.gencat.cat/ca/temes/seguretat/llindar-de-calor/index.html	Ni obligat ni recomanat
Emergències per concentració de persones:	Exclòs	-
Emergències en el transport de viatgers per ferrocarril:	Exclòs	-
Emergències per fenòmens de fort onatge:	Exclòs	-
Emergències per afectacions d'ozó troposfèric:	Exclòs	-

2.2 Riscos especials

RISCOS ESPECIALS		
	Classificació del risc al municipi segons Pla Especial Generalitat	AVALUACIÓ (obligat o recomanat)
Risc d'incendi forestal (INFOCAT):	Risc Alt Vulnerabilitat Molt Alta	OBLIGAT
Risc d'inundacions (INUNCAT):	Risc Alt Zones inundables T500 i T 100 i zones potencialment inundables	OBLIGAT
Risc per nevades (NEUCAT):	Vulnerabilitat Molt Alta (comarcal)	RECOMANAT
Risc químic (PLASEQCAT):	Risc Establiment	OBLIGAT
Risc radiològic (RADCAT):	Risc 4a Cat	RECOMANAT
Risc sísmic (SISMICAT):	Intensitat sísmica: VII-VIII Superació Llindar d'intensitat	OBLIGAT
Risc accidents de mercaderies perilloses (TRANSCAT):	Risc Molt Alt Nivell de perill per municipi per transport viari de MMPP	OBLIGAT
Risc per ventades (VENTCAT)		OBLIGAT

2.2.1 INCENDIS FORESTALS

Incendis forestals esdevinguts al municipi:

Sector afectat	Causa	Any	Superfície cremada
Tramont	Negligències	1971	3,0
Les Planas de Rafart	Causa desconeguda	1971	200
Riera Palagret	Causa desconeguda	1971	0,50
Can Duran	Causa desconeguda	1979	0,50
Congost	Intencionats	1989	0,15
Congost	Intencionats	1989	0,10
Marges del riu Ter	Negligències	1993	0,40

El Palagret i mas Genara	Accidents	1993	0,01
Barri Palagret	Negligències	1994	0,20
Mas de la Torre	Accidents	1995	0,01
Can Joan	Negligències	1998	0,01
Muntanya del congost	Causes naturals	2001	0,01
Can Taverner petit	Accidents	2001	0,31
Illa del ter	Negligències	2008	0,32

» **Massa forestal(Situació i límits)**

Sector/s de massa forestal	Situació geogràfica (respecte al nucli urbà)	Característiques
Sector 1	Tot el municipi	Vegetació mediterrània (massa forestal continua)

Dades específiques per incendis forestals:

» **Camins primaris**

Són aquells camins que tenen una amplada mínima de 5 metres i que permeten el pas creuat de dos camions de tipus BRP.

Veure punt 1.2.4.

» **Camins secundaris**

Són aquells camins i pistes forestals amb una amplada entre 3 i 5 metres amb sobre-amples disposats cada 100 - 150 metres que permeten el pas creuat de vehicles.

Veure punt 1.2.4.

» **Camins terciaris**

Són aquells camins i pistes forestals que no permeten el pas creuat de dos camions de tipus BRP i que tampoc no disposen de sobre -amples cada 100 - 150 metres. No es consideren part de la xarxa bàsica de camins per a incendis forestals del Pla Especial de la Generalitat perquè afegeixen complexitat operativa.

Veure punt 1.2.4.

» **Hidrants**

Núm. Identificació	Diàmetre	Sector	Coordenades UTM	
1	H-100	1	491488	4653907
2	H-100	1	491443	4654047
3	H-100	1	491308	4654105

4	H-100	1	491156	4654100
5	H-100	1	490986	4654092
6	H-100	1	490952	4654016
7	H-100	1	491010	4653842
8	H-100	1	490778	4654039
9	H-100	1	490639	4653995
10	H-100	1	490639	4653995
11	H-100	1	490614	4653719
12	H-100	1	490493	4653947
13	H-100	1	490352	4653901
14	H-100	1	490235	4653864
15	H-100	1	490295	4653707
16	H-100	1	490324	4653611
17	H-100	1	490167	4653635
18	H-100	1	490069	4653822
19	H-100	1	490031	4653668
20	H-100	1	490031	4653511
21	H-100	1	489999	4653799
22	H-100	1	489932	4653726
23	H-100	1	489900	4653552
24	H-100	1	489796	4653726
25	H-100	1	489782	4653376
26	H-100	1	489524	4653605
27	H-100	1	489397	4653526
28	H-100	1	489435	4653394
29	H-100	1	489223	4653422
30	H-100	1	489168	4653319
31	H-100	1	489254	4653156
32	H-100	1	489360	4653196

33	H-100	1	489507	4653250
34	H-100	1	489645	4653297
35	H-100	1	489843	4653369
36	H-100	1	490136	4653460
37	H-100	1	490254	4653496
38	H-100	1	490417	4653546
39	H-100	1	490564	4653592
40	H-100	1	491323	4653825
41	H-100	1	491213	4653790
42	H-100	1	491070	4653746
43	H-100	1	491433	4653767
44	H-100	1	491297	4653716
45	H-100	1	490895	4653690
46	H-100	1	490719	4653629
47	H-100	1	490769	4653572
48	H-100	1	490940	4653551
49	H-100	1	490742	4653483
50	H-100	1	490678	4653530
51	H-100	1	490685	4653448
52	H-100	1	489706	4653222
53	H-100	1	489706	4653222
54	H-100	1	489681	4653114
55	H-100	1	489340	4653039
56	H-100	1	489219	4652921
57	H-100	1	489589	5653033
58	H-100	1	490042	4653178
59	H-100	1	490194	4653229
60	H-100	1	490693	4653385
61	H-100	1	490757	4653405

62	H-100	1	490833	4653430
63	H-100	1	490978	4653476
64	H-100	1	490764	4653293
65	H-100	1	490868	4653245
66	H-100	1	490042	4653178
67	H-100	1	490194	4653229
68	H-100	1	490693	4653385
69	H-100	1	490757	4653405
70	H-100	1	490833	4653430
71	H-100	1	490978	4653476
72	H-100	1	490764	4653293
73	H-100	1	490868	4653245
74	H-100	1	490988	4653250
75	H-100	1	491178	4653240
76	H-100	1	490803	4653133
77	H-100	1	490903	4653146
78	H-100	1	491049	4653126
79	H-100	1	491145	4653106
80	H-100	1	491041	4652801
81	H-100	1	490935	4652808
82	H-100	1	490797	4652846
83	H-100	1	490683	4652847
84	H-100	1	490688	4652760
85	H-100	1	490893	4652968
86	H-100	1	491097	4652923
87	H-100	1	489484	4653060
88	H-100	1	489588	4653066
89	H-100	1	491069	4652747
90	H-100	1	491069	4652616

91	H-100	1	490936	4652663
92	H-100	1	491026	4652538
93	H-100	1	490965	4652479
94	H-100	1	490861	4652392
95	H-100	1	490851	4652570
96	H-100	1	490789	4652637
97	H-100	1	490734	4652503
98	H-100	1	490792	4652360
99	H-100	1	490686	4652436
100	H-100	1	490605	4652562
101	H-100	1	490525	4652595
102	H-100	1	490794	4652746
103	H-100	1	490764	4652863
104	H-100	1	490691	4652932
105	H-100	1	490523	4652919
106	H-100	1	490585	4652851
107	H-100	1	490437	4652790
108	H-100	1	490392	4652916
109	H-100	1	490348	4652877
110	H-100	1	490308	4652714
111	H-100	1	490390	4652706
112	H-100	1	490285	4652538
113	H-100	1	490371	4652568
114	H-100	1	490266	4652346
115	H-100	1	490239	4652552
116	H-100	1	490216	4652913
117	H-100	1	490407	4653201
118	H-100	1	490126	4652944
119	H-100	1	489971	4652962

120	H-100	1	489963	4653077
121	H-100	1	489840	4652956
122	H-100	1	489731	4652917
123	H-100	1	489505	4652909
124	H-100	1	489493	4652669
125	H-100	1	489753	4652412
126	H-100	1	490073	4652316
127	H-100	1	489910	4652443
128	H-100	1	489956	4652587
129	H-100	1	489956	4652587
130	H-100	1	490024	4652698
131	H-100	1	490237	4652695
132	H-100	1	489740	4653504
133	H-100	1	491079	4653577
134	H-100	1	491166	4653607
135	H-100	1	490095	4653680
136	H-100	1	490097	4652630
137	H-100	1	490098	4652750
138	H-100	1	489955	4652733
139	H-100	1	490104	4652885
140	H-100	1	490260	4652277
141	H-100	1	489814	4652993
142	H-100	1	489434	4653138
143	H-100	1	491454	4653527
144	H-100	1	491272	4653457
145	H-100	1	490097	4653091
146	H-100	1	491004	4652871
147	H-100	1	490555	4652913
148	H-100	1	490416	4652867

149	H-100	1	491240	4651555
150	H-100	1	490471	4652155
151	H-100	1	490241	4652074
152	H-100	1	488866	4652620
153	H-100	1	490315	4653090
154	H-100	1	489338	4652594
155	H-100	1	489923	4652619
156	H-100	1	489558	4653467
157	H-100	1	490030	4652909

2.2.2 INUNDACIONS

Inundacions esdevingudes al municipi:

Zona afectada	Descripció	Any	Danys
Pla de Celrà	En precipitacions intenses en poc espai de temps i obertura presa Susqueda, Temporal Gloria	Gener 2020	Talls, carrers, col·lapse del clavegueram

» Riu / riera / torrent / canal

Nom	Característiques
El Ter	Amplitud de conca, amb cabal regulat. Zona inundable: El període de retorn de 500 anys té com a límit del marge dret (MD) del riu. En sobreixir el marge dret, el nucli urbà s'inunda, zona polígon industrial. Constitueix límit de municipi (Sant Julià de Ramis)
Riera Palagret	Neix a les gavarres ressegueix la part sud del nucli urbà de Celrà
Riera Mavalls	Desemboca al riu Ter
Riera de les Mines	Desemboca al riu Ter
Torrent de Can Verai	Desemboca al riu Ter
Torrent d'Orriols	Desemboca al riu Ter
Torrent de l'Infern	Desemboca a la riera Palagret
Torrent del Bou Vell	Desemboca a la riera Palagret

Torrent d'Aumet	Desemboca al riu Ter
Torrent de la Nòria	Desemboca al riu Ter
Torrent de les Mines	Desemboca al riu Ter en el terme municipal de Girona
Torrent de les Alzinetes	Desemboca a la riera Palagret
Torrent Vermell	Desemboca al riu Ter
Torrent dels Sants	Desemboca al riu Ter
Sèquia Vinyals (Rec Gros)	Canal de regadiu i d'aprofitament per les minicentrals elèctriques. Neix del Ter com a conseqüència de la presa de Campdorà (Girona)
Canalització c/ Isidre Rossell i Gimbernat	Canalització de recollida d'aigües pluvials des de rotonda amb carretera Juià amb carrer Isidre Rosell i Gimbernat, desaigua al riu Ter.

» **Infraestructures associades destacables: ponts, rescloses, embassaments, guals, basses**

Nom	Característiques
Canalització c/ Isidre Rossell i Gimbernat	Canalització de recollida d'aigües pluvials des de rotonda amb carretera Juià amb carrer Isidre Rosell i Gimbernat, desaigua al riu Ter.

2.2.3 NEVADES

Emergències relacionades amb el risc de nevades esdevingudes al municipi:

Descripció	Any	Danys
Nevada	Març 1985	Talls de llum i comunicació del poble amb la resta de municipis
Nevada	Març 2010	Talls de llum i comunicació del poble amb la resta de municipis

» **Punts d'emmagatzematge i subministrament de fundents**

Les empreses subministradores de fundents són les següents:

Companyia	Localització - Telèfon
Tot Sal 55 S.L.	972 47 81 49
Pirenosal	974 40 31 09
Iberica sal	976 61 81 65

Per tal que els veïns es puguin abastir de fundents per a ús particular, s'ubicaran dispensadors de fundents als següents llocs:

Nucli	Punt de subministrament de fundents
Carrer del Ter	Magatzem brigada municipal

» **Zones d'aparcament especial**

Localització	Característiques
Polígon industrial	carrers plans i amb aparcament per a vehicles pesats

» **Zones de col·locació de cadenes**

Localització	Característiques
Polígon industrial	carrers plans i amb aparcament per a vehicles pesats

» **Ubicació de generadors elèctrics en cas d'emergència**

Ubicació del generador	Titular	Dades de contacte	Servei que cobreix el generador
Nau brigada municipal	Ajuntament de Celrà	Toni Freire 637 43 15 52	Petit generador per a executar treballs d'obra de poca importància

» **Heliports i helizones**

Ubicació	Titular	Dades de contacte
Camp de futbol	Ajuntament	972 49 20 01

La taula següent recull el resum de l'anàlisi històrica d'accidents en instal·lacions amb presència de substàncies perilloses, que han afectat el municipi:

No es disposa de recull històric d'accidents en instal·lacions amb presència de substàncies perilloses.

2.2.4 TRANSCAT

D'acord amb l'anàlisi històrica, al municipi han tingut lloc els següents accidents associats al transport de mercaderies perilloses al municipi:

No es disposa de recull d'anàlisi històrica, que han tingut lloc els següents accidents associats al transport de mercaderies perilloses al municipi.

» **Punts negres de la xarxa viària:**

No existeix punts negres de la xarxa viària en el municipi de Celrà.

2.2.5 RADCAT

La taula següent recull el resum de l'anàlisi històrica d'accidents en instal·lacions amb risc radiològic, que han afectat el municipi:

No existeixen accidents en instal·lacions amb risc radiològic que hagin afectat el municipi de Celrà.

2.2.6 EMERGÈNCIES SÍSMIQUES

Sismes registrats que han afectat al municipi:

Descripció	Any	Danys
Terratrèmol a la comarca del Pla de l'Estany	10/06/2016	Moviment lleuger
Terratrèmol a la comarca de la Selva	13/04/2016	Moviment lleuger
Terratrèmol a la costa del Alt Empordà	19/11/2015	Moviment lleuger
Terratrèmol a la costa del Alt Empordà	29/10/2015	Moviment lleuger
Terratrèmol a la costa del Baix Empordà	19/03/2014	Moviment lleuger
Terratrèmol a la comarca de la Selva	3/01/2011	Moviment lleuger
Terratrèmol a la comarca de la Selva	19/12/2010	Moviment lleuger
Terratrèmol a la comarca del Gironès	22/02/2008	Moviment lleuger

(Dades extretes de l'Institut Cartogràfic de Catalunya)

2.2.7 VENTADES

Ventades registrades que han afectat al municipi:

No hi ha estacions meteorològiques en el municipi.

» Estacions Meteorològiques Automàtiques (EMA) més properes al municipi:

Nom de l'EMA	Any	Ratxa màxima de vent (km/h)	Velocitat mitjana del vent més elevada (km/h)*	Direcció dominant del vent
UN de Cassà de la Selva UTMx 41,96095, UTM _y 2,63108 Altitud = 150	2016	51,84	23,04	NE
VN de Girona UTMx 41,98223, UTM _y 2,80686 Altitud = 72	2016	62,28	27,0	SUD

*Velocitat mitjana del vent en 30 minuts superiors als 80 km/h (aprox. 22 m/s).

EMA: Estacions Meteorològiques Automàtiques que gestiona el Servei Meteorològic de Catalunya.
<https://www.meteo.cat/observacions/xema> (Taules de dades mensuals).

2.3 Riscos específics

En el supòsit que una entitat local desenvolupi en el seu territori diverses activitats obligades a redactar i aprovar un pla d'autoprotecció, pot elaborar un pla específic municipal que faci la funció d'integració, coordinació i relació de les diferents figures d'autoprotecció

RISCOS ESPECÍFICS			
	ESCENARIS POSSIBLES	CONSEQÜÈNCIES PROBABLES	ZONES DE RISC
RISC 1:	No hi ha cap pla específic municipal redactat		

3. Document 3 Vulnerabilitat municipal

3.1 Àrees o sectors d'afectació

3.1.1 Risc territorial

3.1.1.1 Emergències per calor intensa

Risc quan se supera el percentil 98 de la temperatura màxima diària del període d'estiu. A Celrà és de 37,9°C.

- Obrir els refugis climàtics(que l'ajuntament informa cada estiu) en horari de 9:30 a 17:00, cada dia de la setmana
- Difondre la informació a la ciutadania a través dels canals oficials i pels grups de WhatsApp de veïns i veïnes del municipi
- Reunir el Comitè d'Emergències

3.1.1.2 Emergències per fred intens

Risc quan se supera el percentil 2 de la temperatura mínima diària del període d'hivern. A Celrà és de -4,3°C.

- Obrir el refugi climàtic al centre cívic en horari de 9:30 a 15:00, cada dia de la setmana.
- Difondre la informació a la ciutadania a través dels canals oficials i pels grups de WhatsApp de veïns i veïnes del municipi
- Reunir el Comitè d'Emergències

3.1.2 Riscos especials

3.1.2.1 PLASEQCAT. Risc d'accidents greus en instal·lacions industrials.

A continuació, les taules de les pàgines següents contenen tota la informació detallada sobre els accidents greus que poden afectar el municipi, tenint en compte les diferents tipologies d'instal·lacions industrials.

Instal·lacions amb substàncies perilloses:

Substància	Accidents amb afectació a l'exterior	Conseqüència de l'accident	Zona d'intervenció de l'accident calculada o extrapolada		Zona d'alerta de l'accident calculada o extrapolada	
			Distància (m)	Àrea afectada	Distància (m)	Àrea afectada
Epiclorhidrina	(incendi de Toll)	---	22	EV-25 NALCO	26	EV-25 NALCO
R-9103	(Dispersió tòxica)	(Dispersió tòxica)	909	EV-7 PAVELLÓ EV-8 CAMP DE FUTBOL EV-13 ESCOLA BRESSOL GÍNJOLS EV-16 INS DE CELRÀ EV-19 ESTACIÓ	2585	EV-7 PAVELLÓ EV-8 CAMP DE FUTBOL EV-13 ESCOLA BRESSOL GÍNJOLS EV-16 INS DE CELRÀ EV-19 ESTACIÓ

				DE SERVEI SHELL EV-20 POLÍGON INDUSTRI AL DE CELRA EV-24 ESTEVE QUIMICA EV-25 NALCO		DE SERVEI SHELL EV-20 POLÍGON INDUSTRI AL DE CELRA EV-24 ESTEVE QUIMICA EV-25 NALCO
Àcid Nítric	(Dispersió tòxica)	(Dispersió tòxica)	909	EV-7 PAVELLÓ EV-8 CAMP DE FUTBOL EV-13 ESCOLA BRESSOL GÍNJOLS EV-16 INS DE CELRÀ EV-19 ESTACIÓ DE SERVEI SHELL EV-20 POLÍGON INDUSTRI AL DE CELRA EV-24 ESTEVE QUIMICA EV-25 NALCO	2585	TOTS ELS EV
Epiclorhidrina			101	EV-24 ESTEVE QUIMICA EV-25 NALCO	1137	EV-7 PAVELLÓ EV-8 CAMP DE FUTBOL EV-13 ESCOLA BRESSOL GÍNJOLS EV-15 ESCOLA LES FALGUER ES EV-16 INS

						DE CELRÀ EV-19 ESTACIÓ DE SERVEI SHELL EV-20 POLÍGON INDUSTRI AL DE CELRA EV-24 ESTEVE QUIMICA EV-25 NALCO EV-26 CAP
--	--	--	--	--	--	---

3.1.2.2 TRANSCAT. Transport de mercaderies perilloses.

Fluxos de transport de mercaderies perilloses, per carretera:

Via afectada	Vehicles/di a aprox.	Substàncies transportades principalment	Font (municipi/TRANSCAT)	Punts singulars respecte a l'efecte dòmino ³
M17049-1	21	PERC_TOXIC 6.5	TRANSCAT	
M17049-1	21	PERC_INFL 50.5	TRANSCAT	
M17049-1	21	PERC_MINFL 10.9	TRANSCAT	
M17049-1	6	PERC_TOXIC 6.5	TRANSCAT	
M17049-1	6	PERC_INFL 99.5	TRANSCAT	
M17049-1	6	PERC_MINFL 0.5	TRANSCAT	

Fluxos de transport de mercaderies perilloses, per ferrocarril:

Via afectada	Tones anuals	Substàncies transportades principalment	Font (municipi/TRANSCAT)	Punts singulars respecte a l'efecte dòmino ⁴
(PORTBOU-GRANOLLERS)	---	PERC_TOXIC 15.7	TRANSCAT	
(PORTBOU-GRANOLLERS)	---	PERC_INFL 39.0	TRANSCAT	

³Instal·lacions industrials, magatzems, etc., que en cas de quedar afectats poden donar lloc a accidents amb afectació important a la població.

⁴Instal·lacions industrials, magatzems, etc., que en cas de quedar afectats poden donar lloc a accidents amb afectació important a la població.

(PORTBOU-GRANOLLERS)	---	PERC_MINFL 12.9	TRANSCAT	
----------------------	-----	--------------------	----------	--

» **Vies d'ordenació del trànsit de mercaderies perilloses — si hi ha cap ordenança en aquest sentit**

Vies preferents	---
Vies prohibides	C-66 prohibida al pas de mercaderies perilloses entre el punt Quilomètric 27,40-30,00 i Nucli Urbà residencial.
Altres consideracions	---

3.1.2.3 RADCAT. Accidents radiològics.

A continuació, les taules de les pàgines següents contenen tota la informació detallada sobre els accidents radiològics que poden afectar el municipi, tenint en compte les diferents tipologies d'instal·lacions:

- les instal·lacions radioactives de primera, segona i tercera categoria (s'exceptuen les instal·lacions radioactives que només tenen aparells de raigs X o acceleradors de partícules que no poden induir radioactivitat artificial),
- les instal·lacions nuclears (diferents de centrals nuclears)
- així com les instal·lacions del sector de valorització de metalls. Per a cada una s'especifica el municipi en el qual s'ubica la instal·lació (el propi municipi o un municipi veí):

Usualment, per a instal·lacions radioactives de segona i tercera categoria, per als accidents més probables, les zones d'afectació no sortiran fora de la instal·lació.

Cal tenir en compte però, que per algunes d'aquestes instal·lacions, per exemple centres mèdics, hi pot haver membres del públic dintre de la instal·lació i, per tant, un accident a la instal·lació podria afectar persones diferents dels treballadors de la instal·lació, tot i les distàncies reduïdes d'afectació.

» **Instal·lacions radioactives**

Nom de la instal·lació: CECAM (Centre d'Estudis de la Construcció)								
Categoria (1, 2 o 3): Altres instal·lacions								
Municipi: Celrà								
Isòtop radioactiu	Activitat (Bq)	Encapsulació (sí/no)	Accidents identificats com a possibles	Conseqüència de l'accident	Zona d'intervenció de l'accident		Zona d'alerta de l'accident	
					Distància (m)	Àrea afectada	Distància (m)	Àrea afectada
No n'hi ha	1,5 TBq i 4·10 ⁻⁵ TBq	Si	---	---	0,00	Instal·lacions Cecam	0,00	Instal·lacions Cecam

Font: Pla especial per a emergències radiològiques de Catalunya (RADCAT) - Actualització octubre 2024

3.1.2.4 INUNCAT: Emergències per risc d'inundacions.

VULNERABILITAT MUNICIPAL		
SECTOR DE RISC	UBICACIÓ	DESCRIPCIÓ
1	Pla de Celrà	Risc greu (període de retorn 100 anys)
1	Zona polígon industrial zona ETAP	Risc greu (període de retorn 100 anys)
1	Zona EDAR	Risc greu (període de retorn 100 anys)

3.1.2.5 NEUCAT: Emergències per risc de nevades.

La llista de les principals *categories d'elements vulnerables* del municipi possiblement afectats en cas de nevada són, per exemple: centres sanitaris (centres d'atenció primària, hospitals) i centres d'ensenyament (escoles, llars d'infants, instituts...).

VULNERABILITAT MUNICIPAL		
SECTOR DE RISC	UBICACIÓ	DESCRIPCIÓ
1	Residència gent gran i centre de dia Sant Jordi	Residència centre de dia, disposa de 32 places de residència i 15 places de centre de dia
1	CAP - Dispensari mèdic	Dispensari mèdic
1	Escola Bressol Trapelles	Llar d'infants amb autorització de 30 places ubicada en el nucli del municipi
1	Escola Bressol Gínjols	Llar d'infants amb autorització de 60 places ubicada en el nucli del municipi
1	Escola Aulet	Escola de primària 350 alumnes
1	SES Les Falgueres	Escola de primària 450 alumnes
1	INS Celrà	Institut de secundària 700 alumnes

3.1.2.6 SISMICAT: Emergències sísmiques.

VULNERABILITAT MUNICIPAL		
SECTOR DE RISC	UBICACIÓ	DESCRIPCIÓ
1	Església de Sant Feliu	Construcció de més de 50 anys d'antiguitat
1	Torre Desvern	Construcció de més de 50 anys d'antiguitat
1	Masies	Construccions de més de 50 anys d'antiguitat

3.1.2.7 VENTCAT: Emergències per ventades.

VULNERABILITAT MUNICIPAL		
SECTOR DE RISC	UBICACIÓ	DESCRIPCIÓ
1	Església de Sant Feliu	Construcció de més de 50 anys d'antiguitat
1	Torre Desvern	Construcció de més de 50 anys d'antiguitat
1	Masies	Construccions de més de 50 anys d'antiguitat

La intensitat referida al document de l'anàlisi del risc és prevista per a la totalitat del municipi.

3.1.2.1 INFOCAT: Emergències per incendis.

VULNERABILITAT MUNICIPAL		
SECTOR DE RISC	UBICACIÓ	DESCRIPCIÓ
Sector únic	Tot el terme municipal	Població dispersa entre els nuclis urbans, rurals i masies aïllades

3.2 Elements vulnerables

A la següent llista apareixen els principals elements vulnerables possiblement afectats segons l'anàlisi de risc. La llista completa d'elements vulnerables està al document 6 amb dades més concretes.

Les fitxes s'han de desenvolupar al document 6, per no repetir informació i a l'hora de revisar o actualitzar sigui més fàcil.

3.1.1 Risc territorial

3.1.1.1 Emergències per calor intensa

VULNERABILITAT MUNICIPAL		
SECTOR DE RISC	UBICACIÓ	DESCRIPCIÓ
Risc territorial	Tot el terme municipal	En cas d'onada de calor els nens i la gent gran seran els més afectats

3.1.2.2 Emergències per fred intens

VULNERABILITAT MUNICIPAL		
SECTOR DE RISC	UBICACIÓ	DESCRIPCIÓ
Risc territorial	Tot el terme municipal	En cas d'onada de fred els nens, la gent gran, persones amb malalties cròniques o sense sostre seran els més afectats.

3.1.2 Riscos especials

3.2.1.1 PLASEQCAT: Risc d'accidents greus en instal·lacions industrials.

VULNERABILITAT MUNICIPAL							
CODI	NOM	ADREÇA	TELÈFON	ÚS	SECTOR	UTM	
EV-7	Pavelló	carrer dels Pins d'en Ros, 11	972 49 29 83	Esportiu	1	490929.5	4653142.3
EV-8	Camp de futbol	carrer dels Pins d'en Ros, s/n	972 49 29 83	Esportiu	1	490947.0	4653113.8
EV-13	Escola Bressol Gínjols	carrer Canigó, 5	972 49 40 30	Educatiu	1	490794.3	4652832.0
EV-16	INS de Celrà	carrer Països Catalans, s/n	972 49 24 05	Educatiu	1	490552.3	4652924.0
EV-19	Estació de Servei Shell	Ctra. Palamós, 179	626 81 66 41	Estació de Servei	1	490628.8	4653231.3
EV-20	Polígon Industrial	sector nord trama urbana	---	Industrial	1	490448.8	4653721.3
EV-21	Xarxa de subministrament	---	---	---	---	---	---

	elèctric						
EV-22	Xarxa de carreteres i camins	---	---	---	---	---	---
EV-23	Masies, granges i habitatges aïllats	---	---	---	---	---	---
EV-24	Esteve Química	carrer del Ter, núm. 94	932 54 40 00	Industrial	1	490586.8	4653793.3
EV-25	Nalco	carrer Tramuntana, núm. 10	972 49 74 00	Industrial	1	490933.8	4653623.8
EV-26	CAP	Ctra. Juià, 135	972 49 25 00	Sanitari	1	490708.0	4652767.0

EV 23 Masies i Masos afectats pel risc:

53	NO	490653	4651987	000100500DG95A0001TU	Paratge Palagret, 9
54	SI	491315	1653210	1534102DG9513S0001YB	Paratge Palagret, 18

A les taules de les pàgines següents, apareixen els principals elements vulnerables possiblement afectats segons l'anàlisi de risc. S'ha tingut en compte com a elements vulnerables, no només la població i els béns, sinó també la vulnerabilitat mediambiental (cursos d'aigua, pous, etc.).

En el cas que, per a una mateixa instal·lació, siguin possibles més d'un accident, aquests s'agrupen en categories, a les quals se'ls hi associa una distància màxima. Per a cadascuna d'aquestes categories, s'especifica quins elements vulnerables es poden veure afectats.

» Instal·lacions afectades pel nivell alt de la normativa d'accidents greus

Nom de la instal·lació: NALCO ESPAÑOL MANUFACTURING SLU					
Municipi: ALT					
Annex 5, Mapa núm.					
categori a 3A	Descripció de l'accident	Zona d'intervenció màxima		Zona d'alerta màxima	
		Distància (m)	Elements vulnerables i codi	Distància (m)	Elements vulnerables i codi
		22	EV-25 NALCO	26	EV-25 NALCO

	R-9103 (Dispersió tòxica)	909	EV-7 PAVELLÓ EV-8 CAMP DE FUTBOL EV-13 ESCOLA BRESSOL GÍNJOLS EV-16 INS DE CELRÀ EV-19 ESTACIÓ DE SERVEI SHELL EV-20 POLÍGON INDUSTRIAL DE CELRA EV-24 ESTEVE QUIMICA EV-25 NALCO	2585	EV-7 PAVELLÓ EV-8 CAMP DE FUTBOL EV-13 ESCOLA BRESSOL GÍNJOLS EV-16 INS DE CELRÀ EV-19 ESTACIÓ DE SERVEI SHELL EV-20 POLÍGON INDUSTRIAL DE CELRA EV-24 ESTEVE QUIMICA EV-25 NALCO
	Àcid Nítric (Dispersió tòxica)	909	EV-7 PAVELLÓ EV-8 CAMP DE FUTBOL EV-13 ESCOLA BRESSOL GÍNJOLS EV-16 INS DE CELRÀ EV-19 ESTACIÓ DE SERVEI SHELL EV-20 POLÍGON INDUSTRIAL DE CELRA EV-24 ESTEVE QUIMICA EV-25 NALCO	2585	TOTS ELS EV
	Epiclorhidrina	101		1137	EV-7 PAVELLÓ EV-8 CAMP DE FUTBOL EV-13 ESCOLA BRESSOL GÍNJOLS EV-15 ESCOLA LES FALGUERES EV-16 INS DE CELRÀ EV-19 ESTACIÓ DE SERVEI SHELL EV-20

					POLÍGON INDUSTRIAL DE CELRA EV-24 ESTEVE QUÍMICA EV-25 NALCO EV-26 CAP
categori a 3B	Descripció de l'accident	Zona d'intervenció màxima		Zona d'alerta màxima	
		Distància (m)	Elements vulnerables i codi	Distància (m)	Elements vulnerables i codi
categori a 3C	Descripció de l'accident	Zona d'intervenció màxima		Zona d'alerta màxima	
		Distància (m)	Elements vulnerables i codi	Distància (m)	Elements vulnerables i codi

» Instal·lacions afectades pel nivell baix de la normativa d'accidents greus

Nom de la instal·lació: ESTEVE QUÍMICA, S.A.				
Municipi: CELRÀ				
Annex 5, Mapa núm.				
Descripció de l'accident	Zona d'intervenció màxima		Zona d'alerta màxima	
	Distància (m)	Elements vulnerables i codi	Distància (m)	Elements vulnerables i codi
	Perímetre propietat	---	Perímetre propietat	---

Actes en l'àrea de risc:

Nom de l'acte	Localització	Data	Nombre de persones / Aforament	Descripció
Fira de Brocanters i reciclatge	Zona verda polígon industrial	Cada dissabte	2000	Fira de brocanters i articles de segona mà a l'aire lliure
Activitat Esportiva	Zona de pins d'en Ros	Cada dia	500	Partits de futbol, basquet, patinatge, tenis i pàdel

3.2.1.2 TRANSCAT: Emergències per risc químic en el transport.

VULNERABILITAT MUNICIPAL							
CODI	NOM	ADREÇA	TELÈFON	ÚS	SECTOR	UTM	
EV-1	Ajuntament	Ctra. Juià, 48	972 49 20 01	Administratiu	1	489601.0	4652733.0
EV-2	Centre Cívic i piscines La Fàbrica	Ctra. Juià, 46	972 49 45 77	Socio-cultural	1	489579.0	4652760.5
EV-3	Can Ponac	Carrer de la Fàbrica, 31	972 49 47 67	Assistencial	1	489730.0	4652762.0
EV-4	Casa Grogga	Ctra. Juià, 48	683 17 66 06	Administratiu	1	489693.0	4652770.0
EV-7	Pavelló	carrer dels Pins d'en Ros, 11	972 49 29 83	Esportiu	1	490929.5	4653142.3
EV-8	Camp de futbol	carrer dels Pins d'en Ros, s/n	972 49 29 83	Esportiu	1	490947.0	4653113.8
EV-13	Escola Bressol Gínjols	carrer Canigó, 5	972 49 40 30	Educatiu	1	490794.3	4652832.0
EV-15	Escola Les Falgueres	carrer Països Catalans, s/n	972 49 21 25	Educatiu	1	490424.3	4652888.0
EV-16	INS de Celrà	carrer Països Catalans, s/n	972 49 24 05	Educatiu	1	490552.3	4652924.0
EV-18	Estació de Servei Repsol	c-66 km 30,5	972 49 20 29	Estació de Servei	1	488815.0	4652598.8
EV-19	Estació de Servei Shell	Ctra. Palamós, 179	626 81 66 41	Estació de Servei	1	490628.8	4653231.3
EV-20	Polígon Industrial	sector nord trama urbana	---	industrial	1	490448.8	4653721.3
EV-	Xarxa de	---	---	---	---	---	---

21	subministrament elèctric						
EV-22	Xarxa de carreteres i camins	---	---	---	---	---	---
EV-23	Masies, granges i habitatges aïllats	---	---	---	---	---	---

EV 23 Masies i Masos afectats pel risc:

Número	Habitat	X	Y	Ref. Cadastral	Direcció
46	SI	488971	4652480	002500100DG85D0001DU	Mas Veray, 8 A
54	SI	491315	1653210	1534102DG9513S0001YB	Paratge Palagret, 18
55	NO	491072	4653216	1435702DG9513N0001BS	Paratge Palagret, 16
64	NO	487637	4652391	002350100DG85D0001MU	Paratge Campdorà, 37 B

» **Elements vulnerables mediambientals: cursos d'aigua, pous, clavegueram possiblement afectats, etc.**

Punt	Característiques
Clavegueram unitari públic	Xarxa unitària que l'aigua bruta es tracta a l'EDAR
Clavegueram separatiu públic	Xarxa separativa d'aigües blanques, que s'avoca al riu Ter, des dels diferents torrents que creuen el nucli urbà inclòs el polígon industrial

Actes en l'àrea de risc:

Nom de l'acte	Localització	Data	Nombre de persones / Aforament	Descripció
Festa major de Celrà	Nucli Urbà	Cap de setmana del 7 de maig	3.000 persones	Festa popular de caire tradicional
Cavalcada reis mags	Nucli Urbà	5 de gener	1.000 persones	Cavalcada dels reis mags

Rua de Carnestoltes	Nucli Urbà	Cap de setmana de Febrer	1.000 persones	Passejada pel nucli urbà de la població
Fira de Brocanters i reciclatge	Nucli Urbà	Cada dissabte	2.000 persones	Mercat de Brocanters situat a la zona verda del polígon industrial
Mercat municipal	Nucli Urbà	Cada divendres	200 persones	Mercat setmanal no sedentari
Festa del segar i batre	Nucli Urbà	1 Cap de setmana de Juliol	500 persones	Festa popular de caire tradicional
Festa Petita	Nucli Urbà	Cap de setmana del 17 de Juliol Sant Hou	1.000 persones	Festa popular de caire tradicional.
Fira de Tardor	Nucli Urbà	Mitjans novembre	1.000 persones	Paradetes de venda
Tastets de Celrà	Nucli Urbà	1 Cap de setmana de juliol	1.000 persones	Paradetes de venda
Fira d'Entitats i Sant Jordi	Nucli Urbà	Voltants de Sant Jordi	1.000 persones	Paradetes de venda
Fira de l'intercanvi i 2a mà de Celrà	Nucli Urbà	Finals de novembre	1.000 persones	Paradetes d'intercanvi

3.2.1.3 RADCAT: Accidents radiològics.

VULNERABILITAT MUNICIPAL							
CODI	NOM	ADREÇA	TELÈFON	ÚS	SECTOR	UTM	
EV-7	Pavelló	carrer dels Pins d'en Ros, 11	972 49 29 83	Esportiu	1	490929.5	4653142.3
EV-8	Camp de fútbol	carrer dels Pins d'en Ros, s/n	972 49 29 83	Esportiu	1	490947.0	4653113.8
EV-13	Escola Bressol Gínjols	carrer Canigó, 5	972 49 40 30	Educatiu	1	490794.3	4652832.0
EV-15	Escola Les Falgueres	carrer Països Catalans, s/n	972 49 21 25	Educatiu	1	490424.3	4652888.0

EV-16	INS de Celrà	carrer Països Catalans, s/n	972 49 24 05	Educatiu	1	490552.3	4652924.0
EV-19	Estació de Servei Shell	Ctra. Palamós, 179	626 81 66 41	Estació de Servei	1	490628.8	4653231.3
EV-20	Polígon Industrial	sector nord trama urbana	---	industrial	1	490448.8	4653721.3
EV-24	Esteve Química	carrer del Ter, núm. 94	932 54 40 00	Industrial	1	490586.8	4653793.3
EV-25	Nalco	carrer Tramuntana, núm. 10	972 49 74 00	Industrial	1	490933.8	4653623.8

A les taules de les pàgines següents, apareixen els principals elements vulnerables possiblement afectats segons l'anàlisi de risc. S'ha tingut en compte com a elements vulnerables, no només la població i els béns, sinó també la vulnerabilitat mediambiental (cursos d'aigua, pous, etc.).

Caldrà tenir compte els elements especialment vulnerables a les radiacions ionitzants: els nens, les dones embarassades i els lactants.

» **Instal·lacions radioactives**

Nom de la instal·lació: CECAM (CENTRE D'ESTUDIS DE LA CONSTRUCCIÓ)			
Municipi: CELRÀ			
Annex 5, Mapa núm.			
Zona d'intervenció màxima		Zona d'alerta màxima	
Distància (m)	Elements vulnerables i codi	Distància (m)	Elements vulnerables i codi
400	EV 7 Camp de Fútbol	400	EV 7 Camp de Fútbol
400	EV 8 Pavelló	400	EV 8 Pavelló
760	EV 9 Escola de Dansa	760	EV 9 Escola de Dansa
625	EV 13 Llar d'Infants els Gínjols	625	EV 13 Llar d'Infants els Gínjols
650	EV 15 Escola Les Falgueres	650	EV 15 Escola Les Falgueres
560	EV 16 INS de Celrà	560	EV 16 INS de Celrà
285	EV 19 Benzinera Shell	285	EV 19 Benzinera Shell
0	EV 20 Polígon Industrial	0	EV 20 Polígon Industrial
250	EV 24 Esteve Química	250	EV 24 Esteve Química
220	EV 25 Nalco	220	EV 25 Nalco

Actes en l'àrea de risc:

Nom de l'acte	Localització	Data	Nombre de persones / Aforament	Descripció
Festa major de Celrà	Nucli Urbà	Cap de setmana del 7 de maig	3.000 persones	Festa popular de caire tradicional
Cavalcada reis mags	Nucli Urbà	5 de gener	1.000 persones	Cavalcada dels reis mags
Rua de Carnestoltes	Nucli Urbà	Cap de setmana de Febrer	1.000 persones	Passejada pel nucli urbà de la població
Fira de Brocanters i reciclatge	Nucli Urbà	Cada dissabte	2.000 persones	Mercat de Brocanters situat a la zona verda del polígon industrial
Mercat municipal	Nucli Urbà	Cada divendres	200 persones	Mercat setmanal no sedentari
Festa del segar i batre	Nucli Urbà	1 Cap de setmana de Juliol	500 persones	Festa popular de caire tradicional
Festa Petita	Nucli Urbà	Cap de setmana del 17 de Juliol Sant Hou	1.000 persones	Festa popular de caire tradicional
Fira de Tardor	Nucli Urbà	Mitjans novembre	1.000 persones	Paradetes de venda
Tastets de Celrà	Nucli Urbà	1 Cap de setmana de juliol	1.000 persones	Paradetes de venda
Fira d'Entitats i Sant Jordi	Nucli Urbà	Voltants de Sant Jordi	1.000 persones	Paradetes de venda
Fira de l'intercanvi i 2a mà de Celrà	Nucli Urbà	Finals de novembre	1.000 persones	Paradetes d'intercanvi

3.2.1.4 INFOCAT: Emergències per risc d'incendi forestal.

VULNERABILITAT MUNICIPAL							
CODI	NOM	ADREÇA	TELÈFON	ÚS	SECTOR	UTM	
EV-10	Torre Desvern	Av. Palagret, s/n	972 49 20 01	Cultural	1	490303.3	4652225.3
EV-18	Estació de Servei Repsol	c-66 km 30,5	972 49 20 29	Estació de Servei	1	488815.0	4652598.8
EV-21	Xarxa de subminist	---	---	---	1	---	---

	rament elèctric						
EV-22	Xarxa de carreteres i camins	---	---	---	1	---	---
EV-23	Masies, granges i habitatges aïllats	---	---	---	1	---	---

EV 23, Masies i cases aïllades en afectades pel risc:

Número	Habitat	X	Y	Ref. Cadastral	Direcció
1	NO	489058	4652220	000500100DG85B0001SS	Balmes, 67
2	SI	489241	4652258	000500400DG85B0001HS	Balmes, 68
3	NO	489205	4652263	17054A003001570000GD	Balmes, 74
4	SI	489195	4652266	17054A003001560000GR	Balmes, 76
5	SI	489191	4652278	000500300DG85B0001US	Balmes, 78
6	SI	489152	4652316	17054A003000990000GE	Balmes, 82 A
7	SI	489152	4652316	002500200DG85D0001XU	Balmes, 82 B
8	SI	489389	4652344	17054A003001510001HY	Cal Tinent, 2
9	SI	489367	4652344	002500500DG85D0001EU	Cal Tinent, 4
10	NO	489315	4652356	002500400DG85D0001JU	Cal Tinent, 8
11	SI	490120	4651882	000100800DG95A0001OU	Mas Blanc, 1
12	NO	489842	4651602	001000500DG85B0001SS	Mas Blanc, 4
13	SI	490083	4651871	000100900DG95A0001KU	Mas Blanc, 5
14	NO	489833	4651611	001000400DG85B0000WA	Mas Blanc, 6
15	SI	490062	4651864	17054A004000180000GA	Mas Blanc, 7
16	SI	489827	4651616	001000300DG85B0001JS	Mas Blanc, 8
17	NO	489847	4651550	17054A006000240000GX	Mas Blanc, 9
18	SI	490214	4651994	000100700DG95A0001MU	Mas Castell, 1
19	NO	490231	4652053	17054A005001320001HA	Mas Castell, 2
20	SI	490187	4651956	17054A005000860000GS	Mas Castell, 3
21	SI	489933	4651956	000100100DG95A0001GU	Mas Serra, 1 B

22	NO	489775	4652035	000502900DG85B0001ES	Mas Serra, 2
23	SI	489799	4652001	17054A004000460001HX	Mas Serra, 3
24	SI	489830	4652014	000502400DG85B0001RS	Mas Serra, 5
25	SI	489806	4652023	000502800DG85B0001JS	Mas Serra, 7
26	NO	489803	4652045	17054A004000430001HK	Mas Serra, 6
27	SI	489799	4652022	000502600DG85B0001XS	Mas Serra, 8
28	SI	489633	4651623	001000600DG85B0001ZS	Mas Serra, 9
29	SI	489798	4651783	001000200DG85B0001IS	Mas Serra, 10
30	SI	489773	4651776	001000100DG85B0001XS	Mas Serra, 11
31	NO	490131	4651780	000600400DG95A0001ZU	Mas Valls, 1
32	SI	490113	4651651	17054A005000770001HT	Mas Valls, 9
33	SI	460087	4651715	000600100DG95A0001JU	Mas Valls, 6
34	SI	490080	4651709	17054A005001360000GM	Mas Valls, 7
35	SI	489527	4652039	000503000DG85B0001IS	Mas Veray, 4
36	SI	489273	4651814	000503200DG85B0001ES	Mas Veray, 6
37	SI	489481	4652165	17054A003000170001HA	Mas Veray, 1
38	NO	489459	4652117	000500600DG85B0001AS	Mas Veray, 1 A
39	SI	489448	4652169	000500700DG85B0001BS	Mas Veray, 2
40	SI	489481	4652195	17054A004000310001HY	Mas Veray, 3
41	SI	489302	4652047	000500500DG85B0001WS	Mas Veray, 5 A
42	SI	489279	4652033	000503300DG85B0001SS	Mas veray, 5 B
43	SI	489289	4652032	000503600DG85B0001HS	Mas Veray, 5 C
44	SI	489259	4652039	000503400DG85B0001ZS	Mas Veray, 5 D
45	SI	489277	4652061	000503400DG85B0001ZS	Mas Veray 5 E
46	SI	488971	4652480	002500100DG85D0001DU	Mas Veray, 8 A
47	SI	489082	4652314	17054A003001000001HR	Mas Veray, 8 B
48	SI	490888	1651929	000100600DG95A0001FU	Paratge Palagret, 6
49	NO	490888	4651929	000100600DG95A0001FU	Paratge Palagret, 5

50	SI	491245	4651606	17054A005000130001HT	Paratge Palagret, 7
51	SI	491151	4651401	17054A005000150000GX	Paratge Palagret, 8 B
52	NO	491151	4651401	17054A005000150000GX	Paratge Palagret, 8 A
53	NO	490653	4651987	000100500DG95A0001TU	Paratge Palagret, 9
54	SI	491315	1653210	1534102DG9513S0001YB	Paratge Palagret, 18
55	NO	491072	4653216	1435702DG9513N0001BS	Paratge Palagret, 16
56	SI	489619	4652258	17054A004000380001HM	Congost,32
57	SI	489619	4652220	17054A004000300001HB	Congost, 34
58	SI	489654	4652255	000501300DG85B0001QS	Congost, 49
59	NO	489619	4652258	17054A004000370001HF	Congost, 22
60	NO	489930	4654050	000600100DG95C0001JW	Paratge El Pla
61	NO	489194	4649015	000900100DG84H0001OE	Cal Dineret
62	SI	491379	4648439	17054A010001240001HL	Serra Dels Àngels, s/n
63	NO	489276	4651108	17054A006000570000GI	Can Perich del Bosc
64	NO	487637	4652391	002350100DG85D0001MU	Paratge Campdorà, 37 B
65	NO	490802	4651689	17054A005001310000GQ	Granja Can Vidó

Actes en l'àrea de risc:

Nom de l'acte	Localització	Data	Nombre de persones / Aforament	Descripció
Festa major de Celrà	Nucli Urbà	Cap de setmana del 7 de maig	3.000 persones	Festa popular de caire tradicional
Cavalcada reis mags	Nucli Urbà	5 de gener	1.000 persones	Cavalcada dels reis mags
Rua de Carnestoltes	Nucli Urbà	Cap de setmana de Febrer	1.000 persones	Passejada pel nucli urbà de la població

Fira de Brocanterers i reciclatge	Nucli Urbà	Cada dissabte	2.000 persones	Mercat de Brocanterers situat a la zona verda del polígon industrial
Mercat municipal	Nucli Urbà	Cada divendres	200 persones	Mercat setmanal no sedentari
Festa del segar i batre	Nucli Urbà	1 Cap de setmana de Juliol	500 persones	Festa popular de caire tradicional
Festa Petita	Nucli Urbà	Cap de setmana del 17 de Juliol Sant Hou	1.000 persones	Festa popular de caire tradicional.
Fira de Tardor	Nucli Urbà	Mitjans novembre	1.000 persones	Paradetes de venda
Tastets de Celrà	Nucli Urbà	1 Cap de setmana de juliol	1.000 persones	Paradetes de venda
Fira d'Entitats i Sant Jordi	Nucli Urbà	Voltants de Sant Jordi	1.000 persones	Paradetes de venda
Fira de l'intercanvi i 2a mà de Celrà	Nucli Urbà	Finals de novembre	1.000 persones	Paradetes d'intercanvi

3.2.1.5 INUNCAT: Emergències per risc d'inundacions.

VULNERABILITAT MUNICIPAL							
CODI	NOM	ADREÇA	TELÈFON	ÚS	SECTOR	UTM	
EV-20	Polígon Industrial	sector nord trama urbana	---	Industrial	1	490448.8	4653721.3
EV-21	Xarxa de subministrament elèctric	---	---	---	---	---	---
EV-22	Xarxa de carreteres i camins	---	---	---	---	---	---
EV-23	Masies, granges i habitatges aïllats	---	---	---	---	---	---
EV-27	EDAR Celrà	Camí d'Orriols	972492001	Tractament Aigües Residuals	1	489433.6	4654167.3

EV 23, Masies i cases aïllades en afectades pel risc:

Número	Habitat	X	Y	Ref. Cadastral	Direcció
60	NO	489930	4654050	000600100DG95C0001JW	Paratge El Pla

» **Elements vulnerables per afectació per mal funcionament o trencament d'una presa, bassa,...**

Codi	Element	Població afectada
EV-18	Estació de Servei Repsol	---
EV-20	Polígon Industrial	2000
EV-21	Xarxa de subministrament elèctric	---
EV-22	Xarxa de carreteres i camins	---
EV-24	Esteve Química	---
EV-25	Nalco	---
EV-23	Masies, granges i habitatges aïllats	100

Actes en l'àrea de risc:

Nom de l'acte	Localització	Data	Nombre de persones / Aforament	Descripció
Festa major de Celrà	Nucli Urbà	Cap de setmana del 7 de maig	3.000 persones	Festa popular de caire tradicional
Cavalcada reis mags	Nucli Urbà	5 de gener	1.000 persones	Cavalcada dels reis mags
Rua de Carnestoltes	Nucli Urbà	Cap de setmana de Febrer	1.000 persones	Passejada pel nucli urbà de la població
Fira de Brocanters i reciclatge	Nucli Urbà	Cada dissabte	2.000 persones	Mercat de Brocanters situat a la zona verda del polígon industrial
Mercat municipal	Nucli Urbà	Cada divendres	200 persones	Mercat setmanal no sedentari
Festa del segar i batre	Nucli Urbà	1 Cap de setmana de Juliol	500 persones	Festa popular de caire tradicional

Festa Petita	Nucli Urbà	Cap de setmana del 17 de Juliol Sant Hou	1.000 persones	Festa popular de caire tradicional.
Fira de Tardor	Nucli Urbà	Mitjans novembre	1.000 persones	Paradetes de venda
Tastets de Celrà	Nucli Urbà	1 Cap de setmana de juliol	1.000 persones	Paradetes de venda
Fira d'Entitats i Sant Jordi	Nucli Urbà	Voltants de Sant Jordi	1.000 persones	Paradetes de venda
Fira de l'intercanvi i 2a mà de Celrà	Nucli Urbà	Finals de novembre	1.000 persones	Paradetes d'intercanvi

3.2.1.6 NEUCAT: Emergències per risc de nevades.

VULNERABILITAT MUNICIPAL							
CODI	NOM	ADREÇA	TELÈFON	ÚS	SECTOR	UTM	
EV-1	Ajuntament	Ctra. Julià, 48	972 49 20 01	Administratiu	1	489601.0	4652733.0
EV-2	Centre Cívic i piscines La Fàbrica	Ctra. Julià, 46	972 49 45 77	Socio-cultural	1	489579.0	4652760.5
EV-3	Can Ponac	Carrer de la Fàbrica, 31	972 49 47 67	Assistencial	1	489730.0	4652762.0
EV-4	Casa Grogà	Ctra. Julià, 48	683 17 66 06	Administratiu	1	489693.0	4652770.0
EV-5	Ateneu de Celrà	Plaça de l'Estatut, s/n	872 72 32 65	Cultural	1	489913.0	4652696.5
EV-6	Local Jove	Plaça de l'Església, 7	joventut@celra.cat	Socio-cultural	1	489993.1	4652519.5
EV-7	Pavelló	carrer dels Pins d'en Ros, 11	972 49 29 83	Esportiu	1	490929.5	4653142.3
EV-8	Camp de futbol	carrer dels Pins d'en Ros, s/n	972 49 29 83	Esportiu	1	490947.0	4653113.8
EV-9	Escola de Dansa	carrer Països Catalans, s/n	972 49 26 58	Educatiu	1	490439.3	4652808.5
EV-10	Torre Desvern	Av. Palagret, s/n	972 49 20 01	Cultural	1	490303.3	4652225.3

EV-11	Església Sant Feliu	Plaça de l'Església, s/n	972 49 22 08	Religiós	1	489999.6	4652535.4
EV-12	Escola Bressol Trapelles	carrer Isidre Rossell Gimbernat, 60	972 49 24 52	Educatiu	1	490213.8	4652479.5
EV-13	Escola Bressol Gínjols	carrer Canigó, 5	972 49 40 30	Educatiu	1	490794.3	4652832.0
EV-14	Escola Aulet	Ctra. Juià, 106	972 49 23 05	Educatiu	1	490253.8	4652657.0
EV-15	Escola Les Falgueres	carrer Països Catalans, s/n	972 49 21 25	Educatiu	1	490424.3	4652888.0
EV-16	INS de Celrà	carrer Països Catalans, s/n	972 49 24 05	Educatiu	1	490552.3	4652924.0
EV-17	Residència a Sant Jordi	carrer del Gironès, s/n	972 49 24 83	Assistència	1	489309.2	4652594.2
EV-18	Estació de Servei Repsol	c-66 km 30,5	972 49 20 29	Estació de Servei	1	488815.0	4652598.8
EV-19	Estació de Servei Shell	Ctra. Palamós, 179	626 81 66 41	Estació de Servei	1	490628.8	4653231.3
EV-20	Polígon Industrial	sector nord trama urbana	---	industrial	1	490448.8	4653721.3
EV-21	Xarxa de subministrament elèctric	---	---	---	---	---	---
EV-22	Xarxa de carreteres i camins	---	---	---	---	---	---
EV-23	Masies, granges i habitatges aïllats	---	---	---	---	---	---
EV-24	Esteve Química	carrer del Ter, núm. 94	932 54 40 00	Industrial	1	490586.8	4653793.3
EV-25	Nalco	carrer Tramuntana, núm. 10	972 49 74 00	industrial	1	490933.8	4653623.8
EV-26	CAP	Crta. Juià, 135	972 49 25 00	Sanitari	1	490708.0	4652767.0

EV 23, Masies i cases aïllades en afectades pel risc:

Número	Habitat	X	Y	Ref. Cadastral	Direcció
1	NO	489058	4652220	000500100DG85B0001SS	Balmes, 67
2	SI	489241	4652258	000500400DG85B0001HS	Balmes, 68
3	NO	489205	4652263	17054A003001570000GD	Balmes, 74
4	SI	489195	4652266	17054A003001560000GR	Balmes, 76
5	SI	489191	4652278	000500300DG85B0001US	Balmes, 78
6	SI	489152	4652316	17054A003000990000GE	Balmes, 82 A
7	SI	489152	4652316	002500200DG85D0001XU	Balmes, 82 B
8	SI	489389	4652344	17054A003001510001HY	Cal Tinent, 2
9	SI	489367	4652344	002500500DG85D0001EU	Cal Tinent, 4
10	NO	489315	4652356	002500400DG85D0001JU	Cal Tinent, 8
11	SI	490120	4651882	000100800DG95A0001OU	Mas Blanc, 1
12	NO	489842	4651602	001000500DG85B0001SS	Mas Blanc, 4
13	SI	490083	4651871	000100900DG95A0001KU	Mas Blanc, 5
14	NO	489833	4651611	001000400DG85B0000WA	Mas Blanc, 6
15	SI	490062	4651864	17054A004000180000GA	Mas Blanc, 7
16	SI	489827	4651616	001000300DG85B0001JS	Mas Blanc, 8
17	NO	489847	4651550	17054A006000240000GX	Mas Blanc, 9
18	SI	490214	4651994	000100700DG95A0001MU	Mas Castell, 1
19	NO	490231	4652053	17054A005001320001HA	Mas Castell, 2
20	SI	490187	4651956	17054A005000860000GS	Mas Castell, 3
21	SI	489933	4651956	000100100DG95A0001GU	Mas Serra, 1 B
22	NO	489775	4652035	000502900DG85B0001ES	Mas Serra, 2
23	SI	489799	4652001	17054A004000460001HX	Mas Serra, 3
24	SI	489830	4652014	000502400DG85B0001RS	Mas Serra, 5
25	SI	489806	4652023	000502800DG85B0001JS	Mas Serra, 7
26	NO	489803	4652045	17054A004000430001HK	Mas Serra, 6
27	SI	489799	4652022	000502600DG85B0001XS	Mas Serra, 8

28	SI	489633	4651623	001000600DG85B0001ZS	Mas Serra, 9
29	SI	489798	4651783	001000200DG85B0001IS	Mas Serra, 10
30	SI	489773	4651776	001000100DG85B0001XS	Mas Serra, 11
31	NO	490131	4651780	000600400DG95A0001ZU	Mas Valls, 1
32	SI	490113	4651651	17054A005000770001HT	Mas Valls, 9
33	SI	460087	4651715	000600100DG95A0001JU	Mas Valls, 6
34	SI	490080	4651709	17054A005001360000GM	Mas Valls, 7
35	SI	489527	4652039	000503000DG85B0001IS	Mas Veray, 4
36	SI	489273	4651814	000503200DG85B0001ES	Mas Veray, 6
37	SI	489481	4652165	17054A003000170001HA	Mas Veray, 1
38	NO	489459	4652117	000500600DG85B0001AS	Mas Veray, 1 A
39	SI	489448	4652169	000500700DG85B0001BS	Mas Veray, 2
40	SI	489481	4652195	17054A004000310001HY	Mas Veray, 3
41	SI	489302	4652047	000500500DG85B0001WS	Mas Veray, 5 A
42	SI	489279	4652033	000503300DG85B0001SS	Mas veray, 5 B
43	SI	489289	4652032	000503600DG85B0001HS	Mas Veray, 5 C
44	SI	489259	4652039	000503400DG85B0001ZS	Mas Veray, 5 D
45	SI	489277	4652061	000503400DG85B0001ZS	Mas Veray 5 E
46	SI	488971	4652480	002500100DG85D0001DU	Mas Veray, 8 A
47	SI	489082	4652314	17054A003001000001HR	Mas Veray, 8 B
48	SI	490888	1651929	000100600DG95A0001FU	Paratge Palagret, 6
49	NO	490888	4651929	000100600DG95A0001FU	Paratge Palagret, 5
50	SI	491245	4651606	17054A005000130001HT	Paratge Palagret, 7
51	SI	491151	4651401	17054A005000150000GX	Paratge Palagret, 8 B
52	NO	491151	4651401	17054A005000150000GX	Paratge Palagret, 8 A
53	NO	490653	4651987	000100500DG95A0001TU	Paratge Palagret, 9

54	SI	491315	1653210	1534102DG9513S0001YB	Paratge Palagret, 18
55	NO	491072	4653216	1435702DG9513N0001BS	Paratge Palagret, 16
56	SI	489619	4652258	17054A004000380001HM	Congost,32
57	SI	489619	4652220	17054A004000300001HB	Congost, 34
58	SI	489654	4652255	000501300DG85B0001QS	Congost, 49
59	NO	489619	4652258	17054A004000370001HF	Congost, 22
60	NO	489930	4654050	000600100DG95C0001JW	Paratge El Pla
61	NO	489194	4649015	000900100DG84H0001OE	Cal Dineret
62	SI	491379	4648439	17054A010001240001HL	Serra Dels Àngels, s/n
63	NO	489276	4651108	17054A006000570000GI	Can Perich del Bosc
64	NO	487637	4652391	002350100DG85D0001MU	Paratge Campdorà, 37 B
65	NO	490802	4651689	17054A005001310000GQ	Granja Can Vidó

Pel què fa a la vulnerabilitat en l'àmbit de la mobilitat, s'han determinat els següents:

» **Punts conflictius de la xarxa viària**

Punt	Descripció
N-II	Carretera que limita el terme municipal i ascendeix a la Vall de Sant Daniel sentit Sud.
C-66	Carretera principal d'accés al municipi

» **Punts conflictius de la xarxa ferroviària**

Punt	Descripció
Línia de tren Granollers - Cerebere	Línia de tren de rodalies i mitja distància que transcorre en el terme municipal de Celrà, i pas de tren de mercaderies, amb matèries perilloses.

» **Nuclis i/o edificacions que poden quedar aïllats per la nevada o a causa de l'afectació d'una allau sobre vies de comunicació**

Edifici	Descripció
Masies aïllades	Masies aïllades amb un únic camí d'accés

» **Zones amb presència de persones sense llar:**

Zona	Descripció
--	---

» **Serveis que poden quedar afectats com a conseqüència de la nevada i originar problemes més greus:**

Servei	Ubicació
Subministrament elèctric	Transformadors repartits per tot el nucli
Subministrament de comunicacions	Cablejat aeri repartit per tot el municipi
Serveis funeraris	Tot el nucli
Serveis d'escombraries	Tot el nucli

Actes en l'àrea de risc:

Nom de l'acte	Localització	Data	Nombre de persones / Aforament	Descripció
Festa major de Celrà	Nucli Urbà	Cap de setmana del 7 de maig	3.000 persones	Festa popular de caire tradicional
Cavalcada reis mags	Nucli Urbà	5 de gener	1.000 persones	Cavalcada dels reis mags
Rua de Carnestoltes	Nucli Urbà	Cap de setmana de Febrer	1.000 persones	Passejada pel nucli urbà de la població
Fira de Brocanters i reciclatge	Nucli Urbà	Cada dissabte	2.000 persones	Mercat de Brocanters situat a la zona verda del polígon industrial
Mercat municipal	Nucli Urbà	Cada divendres	200 persones	Mercat setmanal no sedentari
Festa del segar i batre	Nucli Urbà	1 Cap de setmana de Juliol	500 persones	Festa popular de caire tradicional
Festa Petita	Nucli Urbà	Cap de setmana del 17 de Juliol Sant Hou	1.000 persones	Festa popular de caire tradicional.

Fira de Tardor	Nucli Urbà	Mitjans novembre	1.000 persones	Paradetes de venda
Tastets de Celrà	Nucli Urbà	1 Cap de setmana de juliol	1.000 persones	Paradetes de venda
Fira d'Entitats i Sant Jordi	Nucli Urbà	Voltants de Sant Jordi	1.000 persones	Paradetes de venda
Fira de l'intercanvi i 2a mà de Celrà	Nucli Urbà	Finals de novembre	1.000 persones	Paradetes d'intercanvi

3.2.1.7 SISMICAT: Emergències sísmiques.

VULNERABILITAT MUNICIPAL							
CODI	NOM	ADREÇA	TELÈFON	ÚS	SECTOR	UTM	
EV-1	Ajuntament	Ctra. Julià, 48	972 49 20 01	Administratiu	1	489601.0	4652733.0
EV-2	Centre Cívic i piscines La Fàbrica	Ctra. Julià, 46	972 49 45 77	Socio-cultural	1	489579.0	4652760.5
EV-3	Can Ponac	Carrer de la Fàbrica, 31	972 49 47 67	Assistencial	1	489730.0	4652762.0
EV-4	Casa Grogga	Ctra. Julià, 48	683 17 66 06	Administratiu	1	489693.0	4652770.0
EV-5	Ateneu de Celrà	Plaça de l'Estatut, s/n	872 72 32 65	Cultural	1	489913.0	4652696.5
EV-6	Local Jove	Plaça de l'Església, 7	joventut@celra.cat	Socio-cultural	1	489993.1	4652519.5
EV-7	Pavelló	carrer dels Pins d'en Ros, 11	972 49 29 83	Esportiu	1	490929.5	4653142.3
EV-8	Camp de fútbol	carrer dels Pins d'en Ros, s/n	972 49 29 83	Esportiu	1	490947.0	4653113.8
EV-9	Escola de Dansa	carrer Països Catalans, s/n	972 49 26 58	Educatiu	1	490439.3	4652808.5
EV-10	Torre Desvern	Av. Palagret, s/n	972 49 20 01	Cultural	1	490303.3	4652225.3
EV-11	Església Sant Feliu	Plaça de l'Església, s/n	972 49 22 08	Religiós	1	489999.6	4652535.4
EV-12	Escola Bressol	carrer Isidre Rossell	972 49 24 52	Educatiu	1	490213.8	4652479.5

	Trapelles	Gimbernat, 60					
EV-13	Escola Bressol Gínjols	carrer Canigó, 5	972 49 40 30	Educatiu	1	490794.3	4652832.0
EV-14	Escola Aulet	Ctra. Juià, 106	972 49 23 05	Educatiu	1	490253.8	4652657.0
EV-15	Escola Les Falgueres	carrer Països Catalans, s/n	972 49 21 25	Educatiu	1	490424.3	4652888.0
EV-16	INS de Celrà	carrer Països Catalans, s/n	972 49 24 05	Educatiu	1	490552.3	4652924.0
EV-17	Residència a Sant Jordi	carrer del Gironès, s/n	972 49 24 83	Assistencial	1	489309.2	4652594.2
EV-18	Estació de Servei Repsol	c-66 km 30,5	972 49 20 29	Estació de Servei	1	488815.0	4652598.8
EV-19	Estació de Servei Shell	Ctra. Palamós, 179	626 81 66 41	Estació de Servei	1	490628.8	4653231.3
EV-20	Polígon Industrial	sector nord trama urbana	---	industrial	1	490448.8	4653721.3
EV-21	Xarxa de subministrament elèctric	---	---	---	---	---	---
EV-22	Xarxa de carreteres i camins	---	---	---	---	---	---
EV-23	Masies, granges i habitatges aïllats	---	---	---	---	---	---
EV-24	Esteve Química	carrer del Ter, núm. 94	932 54 40 00	Industrial	1	490586.8	4653793.3
EV-25	Nalco	carrer Tramuntana, núm. 10	972 49 74 00	industrial	1	490933.8	4653623.8
EV-26	CAP	crrta Juià, 135	972 49 25 00	Sanitari	1	490708.0	4652767.0

EV 23, Masies i cases aïllades en afectades pel risc:

Número	Habitat	X	Y	Ref. Cadastral	Direcció
1	NO	489058	4652220	000500100DG85B0001SS	Balmes, 67
2	SI	489241	4652258	000500400DG85B0001HS	Balmes, 68
3	NO	489205	4652263	17054A003001570000GD	Balmes, 74
4	SI	489195	4652266	17054A003001560000GR	Balmes, 76
5	SI	489191	4652278	000500300DG85B0001US	Balmes, 78
6	SI	489152	4652316	17054A003000990000GE	Balmes, 82 A
7	SI	489152	4652316	002500200DG85D0001XU	Balmes, 82 B
8	SI	489389	4652344	17054A003001510001HY	Cal Tinent, 2
9	SI	489367	4652344	002500500DG85D0001EU	Cal Tinent, 4
10	NO	489315	4652356	002500400DG85D0001JU	Cal Tinent, 8
11	SI	490120	4651882	000100800DG95A0001OU	Mas Blanc, 1
12	NO	489842	4651602	001000500DG85B0001SS	Mas Blanc, 4
13	SI	490083	4651871	000100900DG95A0001KU	Mas Blanc, 5
14	NO	489833	4651611	001000400DG85B0000WA	Mas Blanc, 6
15	SI	490062	4651864	17054A004000180000GA	Mas Blanc, 7
16	SI	489827	4651616	001000300DG85B0001JS	Mas Blanc, 8
17	NO	489847	4651550	17054A006000240000GX	Mas Blanc, 9
18	SI	490214	4651994	000100700DG95A0001MU	Mas Castell, 1
19	NO	490231	4652053	17054A005001320001HA	Mas Castell, 2
20	SI	490187	4651956	17054A005000860000GS	Mas Castell, 3
21	SI	489933	4651956	000100100DG95A0001GU	Mas Serra, 1 B
22	NO	489775	4652035	000502900DG85B0001ES	Mas Serra, 2
23	SI	489799	4652001	17054A004000460001HX	Mas Serra, 3
24	SI	489830	4652014	000502400DG85B0001RS	Mas Serra, 5
25	SI	489806	4652023	000502800DG85B0001JS	Mas Serra, 7
26	NO	489803	4652045	17054A004000430001HK	Mas Serra, 6
27	SI	489799	4652022	000502600DG85B0001XS	Mas Serra, 8

28	SI	489633	4651623	001000600DG85B0001ZS	Mas Serra, 9
29	SI	489798	4651783	001000200DG85B0001IS	Mas Serra, 10
30	SI	489773	4651776	001000100DG85B0001XS	Mas Serra, 11
31	NO	490131	4651780	000600400DG95A0001ZU	Mas Valls, 1
32	SI	490113	4651651	17054A005000770001HT	Mas Valls, 9
33	SI	460087	4651715	000600100DG95A0001JU	Mas Valls, 6
34	SI	490080	4651709	17054A005001360000GM	Mas Valls, 7
35	SI	489527	4652039	000503000DG85B0001IS	Mas Veray, 4
36	SI	489273	4651814	000503200DG85B0001ES	Mas Veray, 6
37	SI	489481	4652165	17054A003000170001HA	Mas Veray, 1
38	NO	489459	4652117	000500600DG85B0001AS	Mas Veray, 1 A
39	SI	489448	4652169	000500700DG85B0001BS	Mas Veray, 2
40	SI	489481	4652195	17054A004000310001HY	Mas Veray, 3
41	SI	489302	4652047	000500500DG85B0001WS	Mas Veray, 5 A
42	SI	489279	4652033	000503300DG85B0001SS	Mas veray, 5 B
43	SI	489289	4652032	000503600DG85B0001HS	Mas Veray, 5 C
44	SI	489259	4652039	000503400DG85B0001ZS	Mas Veray, 5 D
45	SI	489277	4652061	000503400DG85B0001ZS	Mas Veray 5 E
46	SI	488971	4652480	002500100DG85D0001DU	Mas Veray, 8 A
47	SI	489082	4652314	17054A003001000001HR	Mas Veray, 8 B
48	SI	490888	1651929	000100600DG95A0001FU	Paratge Palagret, 6
49	NO	490888	4651929	000100600DG95A0001FU	Paratge Palagret, 5
50	SI	491245	4651606	17054A005000130001HT	Paratge Palagret, 7
51	SI	491151	4651401	17054A005000150000GX	Paratge Palagret, 8 B
52	NO	491151	4651401	17054A005000150000GX	Paratge Palagret, 8 A
53	NO	490653	4651987	000100500DG95A0001TU	Paratge Palagret, 9

54	SI	491315	1653210	1534102DG9513S0001YB	Paratge Palagret, 18
55	NO	491072	4653216	1435702DG9513N0001BS	Paratge Palagret, 16
56	SI	489619	4652258	17054A004000380001HM	Congost,32
57	SI	489619	4652220	17054A004000300001HB	Congost, 34
58	SI	489654	4652255	000501300DG85B0001QS	Congost, 49
59	NO	489619	4652258	17054A004000370001HF	Congost, 22
60	NO	489930	4654050	000600100DG95C0001JW	Paratge El Pla
61	NO	489194	4649015	000900100DG84H0001OE	Cal Dineret
62	SI	491379	4648439	17054A010001240001HL	Serra Dels Àngels, s/n
63	NO	489276	4651108	17054A006000570000GI	Can Perich del Bosc
64	NO	487637	4652391	002350100DG85D0001MU	Paratge Campdorà, 37 B
65	NO	490802	4651689	17054A005001310000GQ	Granja Can Vidó

Edificis significatius especialment vulnerables:

Zona	Tipus d'edifici
Esglésies del municipi	Edifici de parets de carga de pedra sense tenir els fonaments riostrats.
Torre Desvern	Edifici de parets de carga de pedra sense tenir els fonaments riostrats.
Tot el nucli	Masies aïllades amb un únic camí d'accés

Actes en l'àrea de risc:

Nom de l'acte	Localització	Data	Nombre de persones / Aforament	Descripció
Festa major de Celrà	Nucli Urbà	Cap de setmana del 7 de maig	3.000 persones	Festa popular de caire tradicional
Cavalcada reis mags	Nucli Urbà	5 de gener	1.000 persones	Cavalcada dels reis mags
Rua de Carnestoltes	Nucli Urbà	Cap de setmana de Febrer	1.000 persones	Passejada pel nucli urbà de la població

Fira de Brocanters i reciclatge	Nucli Urbà	Cada dissabte	2.000 persones	Mercat de Brocanters situat a la zona verda del polígon industrial
Mercat municipal	Nucli Urbà	Cada divendres	200 persones	Mercat setmanal no sedentari
Festa del segar i batre	Nucli Urbà	1 Cap de setmana de Juliol	500 persones	Festa popular de caire tradicional
Festa Petita	Nucli Urbà	Cap de setmana del 17 de Juliol Sant Hou	1.000 persones	Festa popular de caire tradicional.
Fira de Tardor	Nucli Urbà	Mitjans novembre	1.000 persones	Paradetes de venda
Tastets de Celrà	Nucli Urbà	1 Cap de setmana de juliol	1.000 persones	Paradetes de venda
Fira d'Entitats i Sant Jordi	Nucli Urbà	Voltants de Sant Jordi	1.000 persones	Paradetes de venda
Fira de l'intercanvi i 2a mà de Celrà	Nucli Urbà	Finals de novembre	1.000 persones	Paradetes d'intercanvi

3.2.1.8 VENTCAT: Emergències per ventades.

» Activitats docents, esportives i de lleure a l'aire lliure:

VULNERABILITAT MUNICIPAL							
CODI	NOM	ADREÇA	TELÈFON	ÚS	SECTOR	UTM	
EV-8	Camp de futbol	carrer dels Pins d'en Ros, s/n	972 49 29 83	Esportiu	1	490947.0	4653113.8
EV-12	Escola Bressol Trapelles	carrer Isidre Rossell Gimbernat, 60	972 49 24 52	Educatiu	1	490213.8	4652479.5
EV-13	Escola Bressol Gínjols	carrer Canigó, 5	972 49 40 30	Educatiu	1	490794.3	4652832.0
EV-14	Escola Aulet	Ctra. Juià, 106	972 49 23 05	Educatiu	1	490253.8	4652657.0
EV-15	Escola Les Falgueres	carrer Països Catalans, s/n	972 49 21 25	Educatiu	1	490424.3	4652888.0

EV-16	INS de Celrà	carrer Països Catalans, s/n	972 49 24 05	Educatiu	1	490552.3	4652924.0
-------	--------------	-----------------------------	--------------	----------	---	----------	-----------

» **Edificacions i mobiliari urbà:**

VULNERABILITAT MUNICIPAL							
CODI	NOM	ADREÇA	TELÈFON	ÚS	SECTOR	UTM	
EV-1	Ajuntament	Ctra. Juià, 48	972 49 20 01	Administratiu	1	489601.0	4652733.0
EV-2	Centre Cívic i piscines La Fàbrica	Ctra. Juià, 46	972 49 45 77	Socio-cultural	1	489579.0	4652760.5
EV-3	Can Ponac	Carrer de la Fàbrica, 31	972 49 47 67	Assistencial	1	489730.0	4652762.0
EV-4	Casa Grogà	Ctra. Juià, 48	683 17 66 06	Administratiu	1	489693.0	4652770.0
EV-5	Ateneu de Celrà	Plaça de l'Estatut, s/n	872 72 32 65	Cultural	1	489913.0	4652696.5
EV-6	Local Jove	Plaça de l'Església, 7	joventut@celra.cat	Socio-cultural	1	489993.1	4652519.5
EV-7	Pavelló	carrer dels Pins d'en Ros, 11	972 49 29 83	Esportiu	1	490929.5	4653142.3
EV-8	Camp de fútbol	carrer dels Pins d'en Ros, s/n	972 49 29 83	Esportiu	1	490947.0	4653113.8
EV-9	Escola de Dansa	carrer Països Catalans, s/n	972 49 26 58	Educatiu	1	490439.3	4652808.5
EV-10	Torre Desvern	Av. Palagret, s/n	972 49 20 01	Cultural	1	490303.3	4652225.3
EV-11	Església Sant Feliu	Plaça de l'Església, s/n	972 49 22 08	Religiós	1	489999.6	4652535.4
EV-12	Escola Bressol Trapelles	carrer Isidre Rossell Gimbernat, 60	972 49 24 52	Educatiu	1	490213.8	4652479.5
EV-13	Escola Bressol Gínjols	carrer Canigó, 5	972 49 40 30	Educatiu	1	490794.3	4652832.0
EV-14	Escola Aulet	Ctra. Juià, 106	972 49 23 05	Educatiu	1	490253.8	4652657.0
EV-15	Escola Les	carrer Països Catalans, s/n	972 49 21 25	Educatiu	1	490424.3	4652888.0

	Falgueres						
EV-16	INS de Celrà	carrer Països Catalans, s/n	972 49 24 05	Educatiu	1	490552.3	4652924.0
EV-21	Xarxa de subministrament elèctric	---	---	---	---	---	---
EV-22	Xarxa de carreteres i camins	---	---	---	---	---	---
EV-23	Masies, granges i habitatges aïllats	---	---	---	---	---	---
EV-26	CAP	crta Juià, 135	972 49 25 00	Sanitari	1	490708.0	4652767.0

EV 23, Masies i cases aïllades en afectades pel risc:

Número	Habitat	X	Y	Ref. Cadastral	Direcció
1	NO	489058	4652220	000500100DG85B0001SS	Balmes, 67
2	SI	489241	4652258	000500400DG85B0001HS	Balmes, 68
3	NO	489205	4652263	17054A003001570000GD	Balmes, 74
4	SI	489195	4652266	17054A003001560000GR	Balmes, 76
5	SI	489191	4652278	000500300DG85B0001US	Balmes, 78
6	SI	489152	4652316	17054A003000990000GE	Balmes, 82 A
7	SI	489152	4652316	002500200DG85D0001XU	Balmes, 82 B
8	SI	489389	4652344	17054A003001510001HY	Cal Tinent, 2
9	SI	489367	4652344	002500500DG85D0001EU	Cal Tinent, 4
10	NO	489315	4652356	002500400DG85D0001JU	Cal Tinent, 8
11	SI	490120	4651882	000100800DG95A0001OU	Mas Blanc, 1
12	NO	489842	4651602	001000500DG85B0001SS	Mas Blanc, 4
13	SI	490083	4651871	000100900DG95A0001KU	Mas Blanc, 5
14	NO	489833	4651611	001000400DG85B0000WA	Mas Blanc, 6
15	SI	490062	4651864	17054A004000180000GA	Mas Blanc, 7
16	SI	489827	4651616	001000300DG85B0001JS	Mas Blanc, 8

17	NO	489847	4651550	17054A006000240000GX	Mas Blanc, 9
18	SI	490214	4651994	000100700DG95A0001MU	Mas Castell, 1
19	NO	490231	4652053	17054A005001320001HA	Mas Castell, 2
20	SI	490187	4651956	17054A005000860000GS	Mas Castell, 3
21	SI	489933	4651956	000100100DG95A0001GU	Mas Serra, 1 B
22	NO	489775	4652035	000502900DG85B0001ES	Mas Serra, 2
23	SI	489799	4652001	17054A004000460001HX	Mas Serra, 3
24	SI	489830	4652014	000502400DG85B0001RS	Mas Serra, 5
25	SI	489806	4652023	000502800DG85B0001JS	Mas Serra, 7
26	NO	489803	4652045	17054A004000430001HK	Mas Serra, 6
27	SI	489799	4652022	000502600DG85B0001XS	Mas Serra, 8
28	SI	489633	4651623	001000600DG85B0001ZS	Mas Serra, 9
29	SI	489798	4651783	001000200DG85B0001IS	Mas Serra, 10
30	SI	489773	4651776	001000100DG85B0001XS	Mas Serra, 11
31	NO	490131	4651780	000600400DG95A0001ZU	Mas Valls, 1
32	SI	490113	4651651	17054A005000770001HT	Mas Valls, 9
33	SI	460087	4651715	000600100DG95A0001JU	Mas Valls, 6
34	SI	490080	4651709	17054A005001360000GM	Mas Valls, 7
35	SI	489527	4652039	000503000DG85B0001IS	Mas Veray, 4
36	SI	489273	4651814	000503200DG85B0001ES	Mas Veray, 6
37	SI	489481	4652165	17054A003000170001HA	Mas Veray, 1
38	NO	489459	4652117	000500600DG85B0001AS	Mas Veray, 1 A
39	SI	489448	4652169	000500700DG85B0001BS	Mas Veray, 2
40	SI	489481	4652195	17054A004000310001HY	Mas Veray, 3
41	SI	489302	4652047	000500500DG85B0001WS	Mas Veray, 5 A
42	SI	489279	4652033	000503300DG85B0001SS	Mas veray, 5 B
43	SI	489289	4652032	000503600DG85B0001HS	Mas Veray, 5 C
44	SI	489259	4652039	000503400DG85B0001ZS	Mas Veray, 5 D
45	SI	489277	4652061	000503400DG85B0001ZS	Mas Veray 5 E

46	SI	488971	4652480	002500100DG85D0001DU	Mas Veray, 8 A
47	SI	489082	4652314	17054A003001000001HR	Mas Veray, 8 B
48	SI	490888	1651929	000100600DG95A0001FU	Paratge Palagret, 6
49	NO	490888	4651929	000100600DG95A0001FU	Paratge Palagret, 5
50	SI	491245	4651606	17054A005000130001HT	Paratge Palagret, 7
51	SI	491151	4651401	17054A005000150000GX	Paratge Palagret, 8 B
52	NO	491151	4651401	17054A005000150000GX	Paratge Palagret, 8 A
53	NO	490653	4651987	000100500DG95A0001TU	Paratge Palagret, 9
54	SI	491315	1653210	1534102DG9513S0001YB	Paratge Palagret, 18
55	NO	491072	4653216	1435702DG9513N0001BS	Paratge Palagret, 16
56	SI	489619	4652258	17054A004000380001HM	Congost, 32
57	SI	489619	4652220	17054A004000300001HB	Congost, 34
58	SI	489654	4652255	000501300DG85B0001QS	Congost, 49
59	NO	489619	4652258	17054A004000370001HF	Congost, 22
60	NO	489930	4654050	000600100DG95C0001JW	Paratge El Pla
61	NO	489194	4649015	000900100DG84H0001OE	Cal Dineret
62	SI	491379	4648439	17054A010001240001HL	Serra Dels Àngels, s/n
63	NO	489276	4651108	17054A006000570000GI	Can Perich del Bosc
64	NO	487637	4652391	002350100DG85D0001MU	Paratge Campdorà, 37 B
65	NO	490802	4651689	17054A005001310000GQ	Granja Can Vidó

Exemple: façanes, murs i cobertes lleugeres, panells publicitaris, semàfors, enllumenat públic, contenidors d'escombraries, etc.

» **Instal·lacions temporals periòdiques:**

VULNERABILITAT MUNICIPAL				
Nom de l'acte	Localització	Data	Nombre de persones / Aforament	Descripció
Festa major de Celrà	Nucli Urbà	Cap de setmana del 7 de maig	3.000 persones	Festa popular de caire tradicional
Cavalcada reis mags	Nucli Urbà	5 de gener	1.000 persones	Cavalcada dels reis mags
Rua de Carnestoltes	Nucli Urbà	Cap de setmana de Febrer	1.000 persones	Passejada pel nucli urbà de la població
Fira de Brocanters i reciclatge	Nucli Urbà	Cada dissabte	2.000 persones	Mercat de Brocanters situat a la zona verda del polígon industrial
Mercat municipal	Nucli Urbà	Cada divendres	200 persones	Mercat setmanal no sedentari
Festa del segar i batre	Nucli Urbà	1 Cap de setmana de Juliol	500 persones	Festa popular de caire tradicional
Festa Petita	Nucli Urbà	Cap de setmana del 17 de Juliol Sant Hou	1.000 persones	Festa popular de caire tradicional.
Fira de Tardor	Nucli Urbà	Mitjans novembre	1.000 persones	Paradetes de venda
Tastets de Celrà	Nucli Urbà	1 Cap de setmana de juliol	1.000 persones	Paradetes de venda
Fira d'Entitats i Sant Jordi	Nucli Urbà	Voltants de Sant Jordi	1.000 persones	Paradetes de venda
Fira de l'intercanvi i 2a mà de Celrà	Nucli Urbà	Finals de novembre	1.000 persones	Paradetes d'intercanvi

4. Document 4 . Procediments operatius per risc

4.1 Procediment operatiu

4.1.1 Criteris d'activació. Nivells.

» PRE-ALERTA:

La pre-alerta es produeix, en general quan:

- És previsible un fenomen que pot produir situacions de risc per la població a mig termini.
- També es pot produir en maniobres en determinades instal·lacions (per exemple les derivades de control de preses que generen cabals propers a produir inundacions).

La pre-alerta no implica l'activació del Pla.

» ALERTA:

El Pla s'activa en **fase d'alerta**, en general quan:

- * S'informa de l'activació d'un Pla Especial de la Generalitat en fase d'alerta per afectació a la zona on es troba el municipi.
- * Quan hi ha paràmetres objectius que fan preveure una situació d'emergència important a la població a curt termini.
- * Davant de emergències per riscos naturals que no afectin ni puguin afectar a persones, béns i vies de comunicació.
- * En emergències en determinades instal·lacions o infraestructures que no puguin produir danys a l'exterior però que puguin produir alarma en la població.

» EMERGÈNCIA:

El Pla s'activa en **fase d'emergència**, en general davant de les situacions següents:

- * S'informa de l'activació en fase d'emergència d'un Pla Especial de la Generalitat en fase d'emergència per afectació a la zona on es troba el municipi.
- * Davant d'emergències que puguin comportar, per la seva evolució, un greu risc per al municipi o danys a la població.

Al document 6 es detallen criteris concrets per riscos concrets.

4.1.2 Tasques preventives i operatives associades a cadascun dels nivells

Procediments generals

Actuacions generals

En època de risc, s'han de fer les següents accions preventives:

- Tenir preparats els documents del DUPROCIM
- En cas de risc per fenomen meteorològic seguir l'evolució de les prediccions i els avisos del meteocat i del CECAT

En general, en situació de pre-alerta, s'han de fer les actuacions següents:

Per a emergències on sigui possible una previsió, abans d'activar el Pla d'actuació municipal en alerta o en emergència, el municipi pot començar a fer tota una sèrie d'actuacions preventives per minimitzar les possibles conseqüències dels fenòmens previstos. Davant d'un avís preventiu de pre-alerta, s'han de fer les actuacions següents:

- Un seguiment de la situació (en funció al tipus d'emergència i a la probabilitat de la materialització del fenomen, aquest seguiment pot ser de tipus "intern" i per tant no sempre es contempla la informació a la població).

- Els grups actuants i entitats afectades procediran a fer les actuacions previstes en els seus plans d'actuació, entre d'altres: vigilància i control de zones de risc, mesures per la reducció del risc, preparació per a una possible evolució de l'emergència a llinars superiors (alerta o emergència).
- Una transmissió de la informació sobre qualsevol anomalia detectada que pugui ser significativa. Concretament, s'informa als membres del Comitè Municipal d'Emergència, als centres de coordinació i als grups locals actuants, si s'escau, d'acord amb els procediments establerts.
- Una possible convocatòria del consell assessor municipal, si es considera necessari.
- Comunicar al Centre de Coordinació Operativa de Catalunya (**CECAT**) (Tel. - / -) que el Pla de Protecció Civil municipal es troba en situació de pre-alerta.
- Davant de la previsió del risc, el Centre Receptor d'Alarmes trametrà els corresponents avisos preventius segons els procediments establerts.

Procediments d'activació. Interfase amb plans superiors

» Detecció i notificació d'emergència:

Els avisos d'emergència associada a un pla especial de la Generalitat que rebí l'Ajuntament han de comunicar-se immediatament a:

- **Telèfon únic d'emergències de Catalunya (112)**
- **Centre de Coordinació Operativa de Catalunya (CECAT) (Tel. -)**

» Procediments d'activació

El **CECAT** ha d'informar el **Centre Receptor d'Alarmes local (CRA)** dels municipis afectats o potencialment afectats per l'emergència, i per a determinats riscos li enviarà informació de referència com el mapa de risc. El **CRA** s'encarrega de comunicar-ho a l'alcalde.

En funció dels nivells i criteris que estableix el punt 3, l'alcalde activarà el Pla de protecció civil municipal, mitjançant el procediment establert, directament o a proposta de **CECAT**, o bé per indicació del director del Pla Especial de la Generalitat.

La interfase entre el Pla de protecció civil municipal i el Pla Especial de la Generalitat queda definida a partir de:

Els avisos que el **CECAT** fa al municipi. El **CECAT** enviarà un correu electrònic o una trucada informant que el Pla Especial de la Generalitat es troba activat.

La dependència de les funcions del responsable de l'emergència i del Comitè de Direcció tal com estan plantejades quan es produeix l'activació del Pla Especial de la Generalitat. Coordinació amb el director del Pla Especial de la Generalitat.

La configuració dels grups actuants locals establerts, adaptada a l'activació del Pla Especial de la Generalitat, fet que implica la integració dels grups d'actuació locals en els grups actuants del Pla Especial de la Generalitat i la coordinació amb la resta del grup.

La fase d'activació del Pla depèn de la corresponent fase del Pla Especial de la Generalitat i de la ubicació l'emergència respecte el municipi i l'impacte que la situació hi pugui tenir.

En general, en produir-se l'**activació del Pla**, s'ha de procedir a:

- La constitució del Comitè d'Emergències.
- L'avís d'activació als caps dels grups locals. Normalment s'ha de fer a través d'una trucada.
- La constitució dels grups actuants locals.
- La constitució del **CECOPAL**.
- La informació a la població sobre l'activació del Pla de protecció civil municipal i de les mesures de protecció a seguir d'acord amb les indicacions del director del Pla Especial de la Generalitat.
- En cas de ser constituït el **CCA**, l'establiment d'un contacte permanent.

- La mobilització de mitjans i recursos assignats al Pla.
- L'activació dels plans d'autoprotecció de la zona afectada.
- Una vegada activat el Pla i constituït el Consell Assessor, el CECOPAL i els grups locals, el director del Pla de protecció civil municipal ha de mantenir contacte permanent amb el director del Pla Especial de la Generalitat, amb el CCA i amb els responsables dels PAU corresponents.

(Vegeu les fitxes dels procediments d'actuació dels diversos actuants al punt 5.2)

En general, aquestes accions es concreten en cas d'alerta o emergència de la forma següent:

- * **Activació en alerta:** suposa l'avís al Consell Assessor de l'Emergència. A criteri de l'alcalde o el director del Pla Especial de la Generalitat, es pot mobilitzar el Grup Local d'Intervenció.
- * **Activació en emergència:** suposa la convocatòria del Consell Assessor de l'Emergència al CECOPAL i la mobilització dels grups actuants establerts en el Pla.

A continuació, es fa un recull de les actuacions principals a realitzar en cada cas, en funció del tipus de risc:

TASQUES PREVENTIVES I OPERATIVES ASSOCIADES AL RISC BÀSIC / TERRITORIAL	
FASE	TASQUES
PREALERTA	<ul style="list-style-type: none"> ➤ Seguiment de la situació: <ul style="list-style-type: none"> ▪ Comunicats del CECAT ▪ Informació meteorològica: http://www.meteo.cat/prediccio/ ▪ Estat de la xarxa viària: http://www.gencat.cat/transit/marcit_n.htm ▪ Responsable de l'activitat (en cas de risc per concentració de persones). ➤ Connectar i tenir a mà l'emissora de la Xarxa Rescat.
ALERTA EMERGÈNCIA 1 EMERGÈNCIA 2	<ul style="list-style-type: none"> ➤ Activar el Pla bàsic municipal i comunicar-ho al CECAT. ➤ Trucar al 112 si es necessita ajuda externa (bombers, mossos d'esquadra o SEM). ➤ Constituir el Comitè d'emergències municipal (veure ordre de trucades a la fitxa del CRA) i habilitar el CECOPAL. Activar els grups locals d'actuació que s'escaigui. ➤ Connectar i tenir a mà l'emissora de la Xarxa Rescat. ➤ Fer seguiment de la situació (fonts del punt anterior) i mantenir comunicació amb el CECAT. ➤ Avís als elements vulnerables i demanar si tenen necessitats especials. ➤ Controlar el trànsit i l'accés a les zones afectades per l'emergència. ➤ Obrir i habilitar els centres d'acollida i fer l'acolliment de la població afectada, si escau. ➤ Col·laborar en les evacuacions, si escau. ➤ En cas de ventades: <ul style="list-style-type: none"> ▪ Tancar els següents espais públics: <ul style="list-style-type: none"> ▪ Parcs públics, i zones esportives a l'aire lliure. ▪ Suspendre esdeveniments i activitats esportives i recreatives a l'aire lliure que puguin tenir risc per tempestes elèctriques o caiguda de branques o arbres. ▪ Fer vigilància i neteja de la xarxa viària local i passos de vianants (arbres trencats, mobiliari urbà, runes, etc.). ➤ Habilitar punts d'informació a la població. ➤ Registre i organització dels voluntaris ocasionals. ➤ Comunicar canvis de fase d'activació del Pla bàsic d'emergències municipal al CECAT i als integrants del Comitè d'emergències municipal.

**TASQUES PREVENTIVES I OPERATIVES ASSOCIADES AL
RISC QUÍMIC**

PRE-ALERTA	<ul style="list-style-type: none"> ➤ Activar el Pla d'actuació municipal per a accidents greus en establiments amb substàncies perilloses i comunicar-ho al CECAT. ➤ Trucar al 112 si es necessita ajuda externa (bombers, mossos d'esquadra o SEM). ➤ Constituir el Comitè d'emergències municipal (veure ordre de trucades a la fitxa del CRA) i habilitar el CECOPAL. Activar els grups locals d'actuació. ➤ Connectar i tenir a mà l'emissora de la Xarxa Rescat. ➤ Fer seguiment de la situació i mantenir comunicació amb el CECAT.
ALERTA	<ul style="list-style-type: none"> ➤ Avís als elements vulnerables comunicant les mesures d'autoprotecció que s'estableixin des de la direcció del Plaseqcat, en cas de dubte, recomanar el confinament, i demanar si tenen necessitats especials.
EMERGÈNCIA	<ul style="list-style-type: none"> ➤ Controlar el trànsit i l'accés a les zones afectades per l'emergència. ➤ Suspendre esdeveniments públics i altres activitats dins la zona afectada. ➤ Obrir i habilitar els centres d'acollida i fer l'acolliment de la població afectada, si escau. ➤ Col·laborar en les evacuacions que siguin necessàries. ➤ Fer l'avituallament dels elements vulnerables amb concentració de persones que no siguin autosuficients si el confinament és llarg. ➤ Comunicar canvis de fase d'activació del Pla d'actuació municipal al CECAT i als integrants del Comitè d'emergències municipal.

**TASQUES PREVENTIVES I OPERATIVES ASSOCIADES AL
RISC D'INCENDI FORESTAL**

PREALERTA	<ul style="list-style-type: none"> ➤ Seguiment de la informació: <ul style="list-style-type: none"> ▪ Comunicats del CECAT ▪ Perill d'incendi forestal: http://www.gencat.cat/medinatural/incendis/mapaperill/ ▪ Informació meteorològica: http://www.meteo.cat/prediccio/ ▪ Estat de la xarxa viària: http://www.gencat.cat/transit/marcit_n.htm ➤ Connectar i tenir a mà l'emissora de la Xarxa Rescat. ➤ Vigilància de les següents zones d'especial risc: <ul style="list-style-type: none"> ▪ Empreses Esteve Química ▪ Empresa Nalco
EMERGÈNCIA	<ul style="list-style-type: none"> ➤ Activar el Pla d'actuació municipal per incendis forestals i comunicar-ho al CECAT. ➤ Trucar al 112 si es detecta un incendi. ➤ Constituir el Comitè d'emergències municipal (veure ordre de trucades a la fitxa del CRA) i habilitar el CECOPAL. Activar els grups locals d'actuació. ➤ Connectar i tenir a mà l'emissora de la Xarxa Rescat. ➤ Fer seguiment de la situació (fonts del punt anterior) i mantenir comunicació amb el CECAT. ➤ Controlar el trànsit i l'accés a les zones afectades per l'incendi. ➤ Avís als elements vulnerables, transmetre la mesura d'autoprotecció que estableixi bombers i demanar si tenen necessitats especials. ➤ Obrir i habilitar els centres d'acollida i fer l'acolliment de la població afectada, si escau. ➤ Col·laborar en les evacuacions, si escau. ➤ Habilitar punts d'informació a la població. ➤ Preparar l'avituallament dels grups locals que treballin en l'incendi. ➤ Registre i organització dels voluntaris ocasionals ➤ Comunicar canvis de fase d'activació del Pla d'actuació municipal al CECAT i als integrants del Comitè d'emergències municipal.

**TASQUES PREVENTIVES I OPERATIVES ASSOCIADES AL
RISC D'INUNDACIONS**

PREALERTA	<ul style="list-style-type: none"> ➤ Seguiment de la informació: <ul style="list-style-type: none"> ▪ Comunicats del CECAT ▪ Informació meteorològica: http://www.meteo.cat/prediccio/ ▪ Estacions d'aforament: http://aca-web.gencat.cat/ o http://195.55.247.237/saihebro/ ▪ Estat de la xarxa viària: http://www.gencat.cat/transit/marcit_n.htm ➤ Connectar i tenir a mà l'emissora de la Xarxa Rescat.
ALERTA EMERGÈNCIA	<ul style="list-style-type: none"> ➤ Activar el Pla d'actuació municipal per inundacions i comunicar-ho al CECAT. ➤ Trucar al 112 si es necessita ajuda externa (bombers, mossos d'esquadra o SEM). ➤ Constituir el Comitè d'emergències municipal (veure ordre de trucades a la fitxa del CRA) i habilitar el CECOPAL. Activar els grups locals d'actuació. ➤ Connectar i tenir a mà l'emissora de la Xarxa Rescat. ➤ Fer seguiment de la situació (fonts del punt anterior), seguir la vigilància i mantenir comunicació amb el CECAT. ➤ Tancar els següents espais públics: <ul style="list-style-type: none"> ▪ Parcs públics i zones esportiva a l'aire lliure. ➤ Suspendre els esdeveniments públics a l'aire lliure que puguin tenir risc per tempestes elèctriques o caiguda de branques o arbres. ➤ Suspendre activitats esportives i recreatives al mar o als rius i controlar l'accés als passeigs marítims, esculleres i dics. ➤ Avís als elements vulnerables i demanar si tenen necessitats especials. ➤ Fer vigilància i neteja de la xarxa viària local (treure fang i arbres trencats). ➤ Obrir i habilitar els centres d'acollida i fer l'acolliment de la població afectada, si escau. ➤ Col·laborar en les evacuacions que siguin necessàries. ➤ Registre i organització dels voluntaris ocasionals. ➤ Comunicar canvis de fase d'activació del Pla d'actuació municipal al CECAT i als integrants del Comitè d'emergències municipal.

**TASQUES PREVENTIVES I OPERATIVES ASSOCIADES AL
RISC EN EL TRANSPORT DE MERCADERIES PERILLOSES**

TRANSCAT 0	<ul style="list-style-type: none"> ➤ Activar el Pla d'actuació municipal per a accidents en el transport de mercaderies perilloses i comunicar-ho al CECAT. ➤ Trucar al 112 si es necessita ajuda externa (bombers, mossos d'esquadra o SEM). ➤ Constituir el Comitè d'emergències municipal (veure ordre de trucades a la fitxa del CRA) i habilitar el CECOPAL. Activar els grups locals d'actuació. ➤ Connectar i tenir a mà l'emissora de la Xarxa Rescat.
PREALERTA	<ul style="list-style-type: none"> ➤ Fer seguiment de la situació i mantenir comunicació amb el CECAT.
ALERTA	<ul style="list-style-type: none"> ➤ Avís als elements vulnerables comunicant les mesures d'autoprotecció que s'estableixin des de la direcció del Transcat, en cas de dubte, recomanar el confinament, i demanar si tenen necessitats especials.
EMERGÈNCIA	<ul style="list-style-type: none"> ➤ Controlar el trànsit i l'accés a les zones afectades per l'emergència. ➤ Obrir i habilitar els centres d'acollida i fer l'acolliment de la població afectada, si escau. ➤ Col·laborar en les evacuacions que siguin necessàries. ➤ Fer l'avituallament dels elements vulnerables amb concentració de persones que no siguin autosuficients si el confinament és llarg. ➤ Comunicar canvis de fase d'activació del Pla d'actuació municipal al CECAT i als integrants del Comitè d'emergències municipal.

TASQUES PREVENTIVES I OPERATIVES ASSOCIADES AL RISC DE NEVADES

PREALERTA	<ul style="list-style-type: none"> ➤ Seguiment de la informació: <ul style="list-style-type: none"> ▪ Comunicats del CECAT ▪ Informació meteorològica: http://www.meteo.cat/prediccio/ ▪ Estat de la xarxa viària: http://www.gencat.cat/transit/marcit_n.htm ➤ Connectar i tenir a mà l'emissora de la Xarxa Rescat. ➤ Fer seguiment de la situació nivometeorològica als punts següents: <ul style="list-style-type: none"> ▪ Estacions Meteorològiques Automàtiques (EMA) més properes al municipi, situades a Cassà de la Selva i a Girona. https://www.meteo.cat/observacions/llistat-xema ➤ Comprovar la disponibilitat de fundents als magatzems: <ul style="list-style-type: none"> ▪ Magatzem brigada municipal ➤ Comprar més fundents, si és necessari, a: <ul style="list-style-type: none"> ▪ Tot Sal 55 (972478149) o altres empreses ➤ Distribuir fundents als següent punts i rutes: <ul style="list-style-type: none"> ▪ <u>Punts de distribució de fundents:</u> <ul style="list-style-type: none"> ▪ Deixalleria Comarcal més propera (Celrà) ➤ Senyalitzar els següents punts conflictius per risc de glaçades: <ul style="list-style-type: none"> ▪ Carrers amb pendent
ALERTA EMERGÈNCIA	<ul style="list-style-type: none"> ➤ Activar el Pla d'actuació municipal per nevades i comunicar-ho al CECAT. ➤ Trucar al 112 si es necessita ajuda externa (bombers, mossos d'esquadra o SEM). ➤ Constituir el Comitè d'emergències municipal (veure ordre de trucades a la fitxa del CRA) i habilitar el CECOPAL. Activar els grups locals d'actuació. ➤ Connectar i tenir a mà l'emissora de la Xarxa Rescat. ➤ Fer seguiment de la situació (fonts del punt anterior), vigilància dels gruixos de neu i mantenir comunicació amb el CECAT. ➤ Neteja, i distribució de fundents si escau, als següents punts i rutes: <ul style="list-style-type: none"> ▪ <u>Punts a netejar la neu:</u> <ul style="list-style-type: none"> ▪ Camins i carrers de titularitat municipal ▪ <u>Rutes de neteja:</u> <ul style="list-style-type: none"> ▪ <u>Prioritat 1:</u>

	<ul style="list-style-type: none"> ▪ Ruta 1.1: carretera Juià i carrer la Fàbrica ▪ Ruta 1.2: carrer Aumet i carrer Pins d'en Ros ▪ Ruta 1.3: carrer Isidre Rossell i Gimbernat ▪ Ruta 1.4: Av. Palagret ▪ <u>Prioritat 2:</u> <ul style="list-style-type: none"> ▪ Ruta 2.1: Carrers interiors nucli de Celrà. ▪ Ruta 2.2: Carrers connexió disseminats de Celrà ▪ <u>Prioritat 3:</u> <ul style="list-style-type: none"> ▪ Ruta 3.1: Carrer Polígon industrial <ul style="list-style-type: none"> ➤ Senyalitzar, tallar o controlar les següents vies de la xarxa viària: ➤ Tancar els següents espais públics: ➤ Suspendre esdeveniments públics, activitats esportives i recreatives a l'aire lliure. ➤ Avís als elements vulnerables i demanar si tenen necessitats especials. ➤ Demanar la col·laboració de la població pel que fa a la neteja de les voreres i terrats. ➤ Obrir i habilitar els centres d'acollida i fer l'acolliment de la població afectada, si escau. ➤ Col·laborar en les evacuacions que siguin necessàries. ➤ Registre i organització dels voluntaris ocasionals. ➤ Comunicar canvis de fase d'activació del Pla d'actuació municipal al CECAT i als integrants del Comitè d'emergències municipal.
--	--

**TASQUES PREVENTIVES I OPERATIVES ASSOCIADES AL
RISC SÍSMIC**

PREALERTA	<ul style="list-style-type: none"> ➤ Seguiment de la informació: <ul style="list-style-type: none"> ▪ Comunicats del CECAT ▪ Institut Cartogràfic i Geològic de Catalunya: http://www.igc.cat/web/ca/terratremols.php ▪ Estat de la xarxa viària: http://www.gencat.cat/transit/marcit_n.htm ➤ Connectar i tenir a mà l'emissora de la Xarxa Rescat.
ALERTA EMERGÈNCIA	<ul style="list-style-type: none"> ➤ Activar el Pla d'actuació municipal per sismes i comunicar-ho al CECAT. ➤ Trucar al 112 si es necessita ajuda externa (bombers, mossos d'esquadra o SEM). ➤ Constituir el Comitè d'emergències municipal (veure ordre de trucades a la fitxa del CRA) i habilitar el CECOPAL. Activar els grups locals d'actuació. ➤ Connectar i tenir a mà l'emissora de la Xarxa Rescat. ➤ Fer seguiment de la situació i mantenir comunicació amb el CECAT. ➤ Avís als elements vulnerables i demanar si tenen necessitats especials. ➤ Controlar el trànsit i l'accés a les zones afectades. ➤ Inspecció dels edificis de major risc del municipi per detectar possibles danys: <ul style="list-style-type: none"> ▪ Equipaments públics: veure llistat d'elements vulnerables ▪ Edificis de més de 5 plantes: veure llistat d'elements vulnerables ▪ Edificis més antics: veure llistat d'elements vulnerables ▪ Edificis singulars: veure llistat d'elements vulnerables ➤ Suspènre esdeveniments públics i altres activitats, si escau. ➤ Obrir i habilitar els centres d'acollida i fer l'acolliment de la població afectada, si escau. ➤ Col·laborar en les evacuacions que siguin necessàries. ➤ Registre i organització dels voluntaris ocasionals ➤ Comunicar canvis de fase d'activació del Pla d'actuació municipal al CECAT i als integrants del Comitè d'emergències municipal.

**TASQUES PREVENTIVES I OPERATIVES ASSOCIADES AL
RISC RADIOLÒGIC**

PREALERTA	<ul style="list-style-type: none"> ➤ Activar el Pla d'actuació municipal per emergències radiològiques i comunicar-ho al CECAT. ➤ Trucar al 112 si es necessita ajuda externa (bombers, mossos d'esquadra o SEM). ➤ Constituir el Comitè d'emergències municipal (veure ordre de trucades a la fitxa del CRA) i habilitar el CECOPAL. Activar els grups locals d'actuació.
ALERTA	<ul style="list-style-type: none"> ➤ Connectar i tenir a mà l'emissora de la Xarxa Rescat. ➤ Fer seguiment de la situació i mantenir comunicació amb el CECAT.
EMERGÈNCIA 1	<ul style="list-style-type: none"> ➤ Avís als elements vulnerables comunicant les mesures d'autoprotecció que s'estableixin des de la direcció del Radcat i, en cas de dubte recomanar el confinament, i demanar si tenen necessitats especials.
EMERGÈNCIA 2	<ul style="list-style-type: none"> ➤ Controlar el trànsit i l'accés a les zones afectades per l'emergència. ➤ Suspendre esdeveniments públics i altres activitats dins la zona afectada. ➤ Obrir i habilitar els centres d'acollida i fer l'acolliment de la població afectada, si escau. ➤ Col·laborar en les evacuacions que siguin necessàries. ➤ Fer l'avituallament dels elements vulnerables amb concentració de persones que no siguin autosuficients si el confinament és llarg. ➤ Comunicar canvis de fase d'activació del Pla d'actuació municipal al CECAT i als integrants del Comitè d'emergències municipal.

PREVENTIVES I OPERATIVES ASSOCIADES AL RISC DE VENTADES

PREALERTA	<ul style="list-style-type: none"> ➤ Seguiment de la situació: <ul style="list-style-type: none"> ▪ Comunicats del CECAT ▪ Informació meteorològica: http://www.meteo.cat/prediccio/general/ ▪ Estat de la xarxa viària: http://cit.transit.gencat.cat ➤ Connectar i tenir a mà l'emissora de la Xarxa Rescat. ➤ Vigilància de les següents zones d'especial risc: <ul style="list-style-type: none"> - Parcs infantils amb zones d'arbres - zones de carpes en cas de fires i celebracions
ALERTA EMERGÈNCIA	<ul style="list-style-type: none"> ➤ Activar el Pla d'actuació municipal per risc de vent i comunicar-ho al CECAT. ➤ Trucar al 112 si es necessita ajuda externa (bombers, mossos d'esquadra o SEM). ➤ Constituir el Comitè d'emergències municipal (veure ordre de trucades a la fitxa del CRA) i habilitar el CECOPAL. Activar els grups locals d'actuació que s'escaigui. ➤ Connectar i tenir a mà l'emissora de la Xarxa Rescat. ➤ Fer seguiment de la situació (fonts del punt anterior) i mantenir comunicació amb el CECAT. ➤ Senyalitzar, tallar o controlar les següents vies de la xarxa viària: <ul style="list-style-type: none"> Parcs públics, i zona esportiva instal·lacions descobertes. ➤ Fer vigilància i neteja de la xarxa viària local i passos de vianants (arbres trencats, mobiliari urbà, runes, etc.). ➤ Habilitar zones d'aparcaments de vehicles a: <ul style="list-style-type: none"> ▪ Carrers polígon industrial. ➤ Tancar els següents espais públics: <ul style="list-style-type: none"> ▪ Parcs públics, i instal·lacions descobertes zona esportiva ➤ Suspendre esdeveniments i activitats esportives i recreatives a l'aire lliure que puguin tenir risc per tempestes elèctriques o caiguda de branques o arbres. ➤ Avis als elements vulnerables, comunicant les mesures d'autoprotecció que s'estableixin des de la direcció del Pla, en cas de dubte, recomanar el confinament, i demanar si tenen necessitats especials. ➤ Fer l'avituallament dels elements vulnerables amb concentració de persones que no siguin autosuficients si el confinament és llarg. ➤ Obrir i habilitar els centres d'acollida i fer l'acolliment de la població afectada, si escau. ➤ Col·laborar en les evacuacions, si escau. ➤ Registre i organització dels voluntaris ocasionals. ➤ Comunicar canvis de fase d'activació del Pla d'actuació municipal al CECAT i als integrants del Comitè d'emergències municipal.

4.1.3 Avisos: Organització, sistemes i recorreguts d'avís

Notificació d'alerta a la població, per posar en pràctica les mesures d'autoprotecció com el confinament o l'evacuació.

Sistemes/mitjans d'avís a la població:

- Els mitjans de comunicació locals.
- Web municipal.
- Sirenes de titularitat municipal
- Megafonia fixa o mòbil.
- Panells informatius.
- Oficines de turisme.
- Telefonia fixa i mòbil.

Responsabilitat: amb caràcter immediat, l'alcalde o alcaldessa. Quan el Pla Especial de la Generalitat està activat, aquesta responsabilitat és compartida amb el Director del Pla Especial de la Generalitat.

Direcció i coordinació de les tasques d'avís: L'alcalde o alcaldessa, a més del dispositiu municipal corresponent, tindrà el suport per executar aquestes tasques del Grup Local d'Ordre i Avisos i el del Pla Especial de la Generalitat.

El missatge d'avís per evacuació o confinament s'ha de posar al document 6.

4.2 Procediments de relació i d'integració amb els plans d'àmbit superior

El pla ha de preveure la integració i coordinació amb altres plans d'àmbit superior que es poguessin activar de forma simultània amb el pla.

Aquesta coordinació es reflecteix, bàsicament, en els següents aspectes:

Fase emergència	Responsable	Acció	Mitjà
Inici	Alcalde o persona que delegui	Comunicar activació del Pla al CECAT	Telèfon, Correu electrònic o Xarxa Rescat
Durant	CRA o coordinador municipal	Sol·licitud d'ajuda externa, si s'escau al 112	Telèfon
Durant	Alcalde o persona que delegui	Intercanvi informació amb el CECAT	Telèfon, Correu electrònic o Xarxa Rescat
Durant	Grups locals d'actuació	Col·laboració amb cossos d'emergència	Presencialment
Fi	Alcalde o persona que delegui	Comunicar desactivació Pla al CECAT	Telèfon, Correu electrònic o Xarxa Rescat

4.3 Mesures de protecció a la població

4.3.3 Execució de l'evacuació

L'evacuació o l'allunyament consisteixen a desplaçar els usuaris o la població afectada a altres llocs o dependències en zona segura.

Cal tenir previst els elements a desallotjar i l'habilitació de llocs d'allotjament temporal per a aquelles persones de pas o residents que no puguin arribar al seu destí o aquelles que han hagut d'abandonar els seus habitatges. També és fonamental que la població sàpiga com actuar en cas d'evacuació.

Responsabilitat de la decisió d'efectuar l'evacuació de la població: L'Alcalde/essa. Quan el Pla Especial de la Generalitat està activat, aquesta responsabilitat recau en última instància en el Director del Pla Especial de la Generalitat.

Direcció i coordinació de les tasques d'evacuació: L'Alcalde/essa (a més del dispositiu municipal corresponent), comptant amb el suport del Grup Local d'Ordre i Avisos i el del Pla Especial de la Generalitat per executar-les. Les tasques d'evacuació van íntimament lligades a les d'avís a la població descrites anteriorment.

Direcció i coordinació de les tasques d'acollida: L'Alcalde/essa (a més del dispositiu municipal previst), comptant amb el Grup Local Logístic i d'Acollida.

Llocs de possible evacuació: Les zones a evacuar es definiran d'acord amb la localització i les característiques de l'emergència.

Pla Especial	Nom de l'àrea	Element vulnerable (població afectada)	Ocupació habitual	Rutes d'evacuació	Mitjans de transport necessaris	Punt d'acollida
INFOCAT	SECTOR 1	SI	SI	NO	--	Pavelló
NEUCAT	SECTOR 1	SI	SI	NO	--	Pavelló
SISMICAT	SECTOR 1	SI	SI	NO	--	Pavelló
TRANSCAT	SECTOR 1	SI	SI	NO	--	Pavelló
VENTCAT	SECTOR 1	SI	SI	NO	--	Pavelló
INUNCAT	SECTOR 1	SI	SI	NO	--	Pavelló
PLASEQCAT	SECTOR 1	SI	SI	NO	--	Escola de Dansa
RADCAT	SECTOR 1	SI	SI	NO	--	Escola de Dansa

Relació de mitjans de transport: vegeu al document 6 que acompanya aquest manual el **Catàleg de Mitjans i Recursos** on s'especifiquen els que corresponen a aquest risc. En cas de necessitar més mitjans, s'han de sol·licitar al **Centre de Coordinació Operativa de Catalunya (CECAT)**.

Famílies que necessiten assistència en l'evacuació: Hi pot haver famílies d'urbanitzacions, de nuclis de població o cases aïllades o de barris perifèrics enfrontats directament amb la forest que necessitin assistència per a l'evacuació, ja sigui per la situació com per les condicions o circumstàncies de salut, etc.

Consideracions especials per riscos:

PLASEQCAT, RADCAT. Accidents greus en establiments amb substàncies perilloses o radiològiques.

L'evacuació o l'allunyament és una mesura que pot ser necessària puntualment en alguna de les zones afectades per evitar els efectes d'alguns dels accidents possibles. Perquè sigui eficaç cal que sigui molt ràpida i ordenada.

En principi, només seran objecte d'aquesta mesura aquelles persones a l'interior de la zona d'intervenció que es trobin a l'aire lliure (allunyament i posterior confinament) i aquelles persones que d'acord amb l'anàlisi de risc del Plaseqcat o segons el criteri del grup d'intervenció del Plaseqcat o el grup radiològic del pla especial per a emergències radiològiques, es trobin a la zona immediata de determinades instal·lacions (es tracta de casos molt concrets)

INFOCAT. Incendis forestals.

Seguretat dels nuclis de població.

A tall informatiu per als grups d'actuació, cal detallar les zones **tipus A** i les zones **tipus B**.

Les zones **tipus A** són aquelles que compleixen les mesures de prevenció d'incendis forestals de la normativa legal vigent. Aquestes zones presenten estructures de prevenció d'incendis com són una franja de protecció perimetral, xarxa viària i d'hidrants adequada, etc. Tota aquesta informació és important, sobretot per al Grup d'Intervenció, a l'hora de valorar la seguretat d'una possible evacuació.

Les Zones **tipus B** són aquelles que no compleixen les mesures de prevenció per incendis forestals de la normativa legal vigent.

Llista d'elements de tipus B ⁰	Població afectada
Masies i cases aïllades	Població en general
Nucli Urbà	Població en general

4.3.4 Control d'accessos

L'objectiu del control d'accessos és impedir que persones i vehicles aliens a la gestió de l'emergència puguin entrar en la zona de risc. D'aquesta manera s'impedeix que aquestes persones es posin en perill i es garanteix que no destorben els grups actuants a la zona de risc. Pot ser necessari, en el seu cas, en control i l'ordenació del tràfic en les zones adjacents, amb l'objecte de facilitar l'arribada de nous recursos.

S'estableix control d'accessos als punts següents:

Pla Especial	Supòsit	Punt	Rutes alternatives
INFOCAT	Incendi Sector 1	C-66 PK 30	Alternativa en direcció Bordils
NEUCAT	Tall per nevades continuades	C-66 PK 30	Alternativa en direcció Bordils

TRANSCAT	Alçada gasolinera	C-66 PK 30	Alternativa en direcció Bordils
INUNCAT	Tall per pluges continuades i/o esllavissades	C-66 PK 30	Alternativa en direcció Bordils

4.3.5 Pautes de confinament

En determinades circumstàncies en què no es pugui dur a terme l'evacuació en condicions de seguretat de la població ubicada en zona de risc, el confinament als habitatges i edificis pot esdevenir la mesura de protecció més adient. Es tractaria de refugiar-se dins dels edificis, tancar totes les obertures i entrades de les edificacions (portes, persianes, porticons) i situar-se el més lluny possible de la part de l'edifici on impactaria l'efecte de l'emergència (allau), en les parts superiors (inundacions), en les parts més interiors i allunyades de l'atmosfera exterior i tancar la ventilació (accidents amb substàncies perilloses), etc., en cas que l'emergència es desencadenés i afectés l'edifici.

A l'hora de valorar la conveniència o no de confinar la població i de restringir el moviment de les persones, cal tenir en compte si les edificacions a la zona d'arribada dels efectes de l'emergència poden funcionar com un refugi suficientment segur i si la previsió del perill pot empitjorar fins al punt de ser necessària l'evacuació. En aquest supòsit caldria valorar l'evacuació enfront del confinament, tenint en compte els casos que l'evacuació s'acabaria realitzant en condicions molt desfavorables i d'altíssima perillositat.

Les zones de confinament es definiran d'acord amb la localització i les característiques de l'emergència.

RISC (PLA ESPECIAL)	ZONA DE CONFINAMENT	POBLACIÓ AFECTADA
INFOCAT	Pavelló	Població en General
INUNCAT	Pavelló	Població en General
VENTCAT	Pavelló	Població en General
SISMICAT	Pavelló	Població en General
PLASEQCAT	Escola de Dansa	Població en General
TRANSCAT	Pavelló (Accident ferroviari costat Oest municipi) Centre Cívic (Accident ferroviari costat Est municipi)	Població en General
RADCAT	Pavelló	Població en General

Consideracions especials per riscos:

INFOCAT. Incendis forestals. Com a norma general, cal considerar sempre el confinament com la mesura d'autoprotecció a seguir més adequada (la tipologia tradicional d'habitatges aquí a Catalunya (d'obra) són segurs i resistents al pas de l'incendi i els danys es limiten, en el pitjor dels casos, als primers centímetres a l'interior d'aquests). En cas que s'hagi d'evacuar alguna zona, serà el cap del Grup d'Intervenció qui decidirà aquest fet tot valorant si hi ha les garanties de seguretat necessàries.

PLASEQCAT. Accidents greus en establiments amb substàncies perilloses. És la mesura general a adoptar per protegir a tota la població que hi hagi a l'interior de la zona d'intervenció i per

protegir als grups crítics que hi hagi a la zona d'alerta. De forma preventiva, es recomana el confinament de tota la població present tant a la zona d'intervenció com a la zona d'alerta.

El confinament consisteix a tancar-se en un local protegit suficientment aïllat de l'exterior (pot ser el propi domicili o altres edificis) i romandre-hi fins que les condicions a l'exterior són segures. En l'acció de confinament, s'han d'obturar amb cura les obertures, incloses les entrades d'aire, després d'haver parat les instal·lacions de climatització i ventilació. Un cop confinada, la població ha de seguir l'evolució de l'emergència a través de la ràdio.

ALLAUCAT. Allaus.

Quan el pla Allaucat no està activat, la responsabilitat de decidir el confinament de la població correspon a l'alcalde/essa del municipi tenint en compte l'assessorament dels especialistes, especialment el del cap del Grup Local d'Avaluació Nivometeorològica.

En cas d'activació del Pla ALLAUCAT, la responsabilitat de decidir el confinament de la població recaurà en la direcció del Pla ALLAUCAT, en base a les informacions del Grup d'Intervenció i del Comitè Tècnic de Seguiment del Risc d>Allaus.

4.4 Centres d'acollida. Tipologia.

CENTRES D'ACOLLIDA. TIPOLOGIA.									
CODI	NOM I TIPUS	RESPONSABLE	ADREÇA	CAPACITAT	LLITS	CALEFACCIÓ	DUTXES AMB AIGUA CALENT A	CUINA	AFFECTACIÓ PER RISC
EV-7	Pavelló d'esports	Ajuntament	c/ Pins d'en Ros s/n	200	0	SI	SI	NO	Inuncat
EV-7	Pavelló d'esports	Ajuntament	c/ Pins d'en Ros s/n	200	0	SI	SI	NO	Sismicat
EV-7	Pavelló d'esports	Ajuntament	c/ Pins d'en Ros s/n	200	0	SI	SI	NO	Infocat
EV-7	Pavelló d'esports	Ajuntament	c/ Pins d'en Ros s/n	200	0	SI	SI	NO	Ventcat
EV-7	Pavelló d'esports	Ajuntament	c/ Pins d'en Ros s/n	200	0	SI	SI	NO	Transcat*
EV-2	Centre Cívic i piscines La Fàbrica	Ajuntament	Ctra. Julià, 46	200	0	SI	SI	NO	Transcat*
EV-9	Escola de Dansa	Ajuntament	carrer Països Catalans, s/n	100	0	SI	SI	NO	Plaseqcat
EV-9	Escola de Dansa	Ajuntament	carrer Països Catalans, s/n	100	0	SI	SI	NO	Radcat

- En cas d'accident ferroviari, amb transport de matèries perilloses, tots els equipaments municipals queden afectats pel búfer de 500 m a banda i banda de la via del tren, i s'haurà d'analitzar en el moment de l'accident, quedant com a opcions com a centre d'acollida, el pavelló d'esports si el

possible accident ferroviari és al costat Oest del municipi (costat Girona) i el centre cívic si el possible accident ferroviari és al costat Est del municipi (costat Bordils).

5. Document 5. Fitxes d'actuació

FITXA D'ACTUACIÓ 1	CENTRE RECEPTOR D'ALARMES (CRA)
ACCIONS A REALITZAR	
<p><u>FUNCIONS / ACCIONS</u></p> <ul style="list-style-type: none">• Avís del sinistre o previsió de risc <p><u>Situacions de pre-alerta</u></p> <ul style="list-style-type: none">• Ha d'avisar el coordinador tècnic municipal i l'alcalde.• Ha d'avisar, si l'alcalde ho creu convenient, aquelles persones que hagin de prendre les mesures preventives necessàries.• N'ha de fer el seguiment. <p><u>Alerta i emergència</u></p> <ul style="list-style-type: none">• Ha d'anotar les dades.• Ha d'avisar:<ul style="list-style-type: none">- al CECAT (Tel. - / -) (<i>en cas que l'avís no l'hagin fet ells</i>).- al 112- El coordinador tècnic municipal i l'alcalde.- Els caps dels grups locals i del gabinet de premsa.- Els membres del consell assessor, en cas que el director del pla ho disposi.- Els serveis municipals que puguin afrontar el sinistre- En cas de risc de nevades o d'allaus, els responsables dels serveis municipals operatius que hagin d'afrontar la possible situació d'emergència: tècnic de serveis municipals, bombers, hospitals... per tal que facin les actuacions preventives adients.• Obtenir informació a través de la Policia Local.• En cas que el Pla s'activi de manera formal, ha d'avisar els membres del Consell Assessor i el Gabinet de Premsa. <p><u>MITJANS I RECURSOS</u></p> <ul style="list-style-type: none">• Comunicacions <p><u>LLOC ON DIRIGIR-SE</u></p> <ul style="list-style-type: none">• Centre Receptor d'Alarmes (CRA) <p><u>DOCUMENTACIÓ NECESSÀRIA</u></p> <ul style="list-style-type: none">• Llistat telefònic• Si s'escau, informació sobre avisos a elements vulnerables per a diferents supòsits.	

FITXA D'ACTUACIÓ 2	RESPONSABLE MUNICIPAL DE L'EMERGÈNCIA
ACCIONS A REALITZAR	
<u>FUNCIONS / ACCIONS</u>	
<ul style="list-style-type: none"> • Avís del sinistre o de la previsió de risc: ha de contactar amb el CRA per iniciar la roda de trucades, ja establerta a la fitxa d'actuació 1 (CRA). • N'ha de fer una valoració inicial (tot ampliant, si cal, la informació): <ul style="list-style-type: none"> - S'hi ha de determinar amb exactitud el lloc de l'emergència. - Les persones afectades. - Els danys materials - Informació de referència. Per exemple per incendis forestals l'estat dels camins d'accés... • Ha de contactar amb el CECAT (Tel. - / -) per tal de: <ul style="list-style-type: none"> - Confirmar l'avís, ampliar i contrastar la informació. - Preguntar si s'ha activat el Pla Especial de la Generalitat i si es constitueix el CCA o no (en cas afirmatiu, s'ha de demanar on es localitza i la forma de comunicació prevista). - Donar els telèfons de contacte de l'Ajuntament i del CECOPAL. <p>» <u>Pre-alerta:</u></p> <ul style="list-style-type: none"> • Ha d'informar i de donar l'ordre als responsables dels grups actuants de preparar totes les mesures preventives necessàries i els equips de resposta per l'emergència que es podran necessitar en cas de materialitzar-se les situacions d'emergència previstes. Per exemple, en el cas de previsió de nevades, fer els avisos a la brigada d'obres per tal de què faci les actuacions pertinents per posar a punt tots els mitjans de prevenció i equips de resposta per l'emergència. Entre aquestes tasques, hi haurà: fer la previsió i recollida de material fundent, revisar el material de neteja de les carreteres. • Donar les instruccions d'enllestir, a nivell municipal, totes aquelles operacions de manteniment que puguin afectar els serveis bàsics, en cas de materialitzar-se les situacions d'emergència previstes. • Ha de donar l'ordre de que es faci un seguiment de la situació. • Ha de recordar al CRA la necessitat que informi als membres del Comitè Municipal d'Emergència, als centres de coordinació i als grups locals actuants, si s'escau. • Ha de recordar al CRA la necessitat que comuniquin al CECAT (Tel. - / -) que el Pla de Protecció Civil Municipal es troba en situació de pre-alerta. <p>» <u>Alerta</u></p> <ul style="list-style-type: none"> • Ha de donar l'ordre de fer prendre les mesures preventives necessàries en cas de materialitzar-se les emergències previstes. Per exemple: ha d'ordenar, si s'escau, inici del repartiment de fundents als punts conflictius en cas de nevades. • D'acord amb el llistat d'elements vulnerables recollits en el Pla, preveure el desallotjament d'aquells elements que s'escaiguin. 	

FITXA D'ACTUACIÓ 2	RESPONSABLE MUNICIPAL DE L'EMERGÈNCIA
<ul style="list-style-type: none"> • Donar l'ordre d'informar als elements vulnerables. • Ha de donar l'ordre al cap del grup logístic de començar a preparar l'avituallament que puguin necessitar, en cas de confinament, els possibles elements més vulnerables. • Ha de donar l'ordre al cap del grup sanitari de preveure tots els mitjans necessaris per atendre a aquelles persones que hagin de seguir tractaments mèdics inajornables que puguin quedar interromputs a causa de l'emergència (per exemple per nevades). • Si el Pla Especial de la Generalitat es troba en situació d'alerta, ha de gestionar la coordinació entre el Pla de Protecció Civil municipal i el Pla Especial. • Si ho creu convenient, ha de donar l'ordre d'activar formalment el Pla en el nivell d'alerta i encomanar al CRA l'avís dels membres del Comitè Municipal de l'Emergència, sense convocar-los, ja establerta a la fitxa d'actuació 1 (CRA). Comunicar aquesta activació al CECAT (Tel. -). • Ha de fer el seguiment de l'alerta i, si ho creu convenient, ha de dirigir-se al CECOPAL. • Ha de fer el manteniment de contactes amb el CECAT. • L'alcalde ha de vetllar per tal que els mitjans de comunicació municipal informin a la població sobre la situació, sobre les actuacions que s'estan fent a nivell municipal i sobre els consells a seguir en cas que les previsions es materialitzin. En cas que el CECAT hagi emès un comunicat d'activació del Pla Especial de la Generalitat en fase d'alerta, l'alcalde vetllarà per tal que la informació a la població estigui en concordança amb les directrius del gabinet d'informació del Pla Especial de la Generalitat. <p>» <u>Emergència</u></p> <ul style="list-style-type: none"> • Ha de contactar amb el director del Pla Especial de la Generalitat per concretar l'activació del Pla de forma coordinada. Ha d'activar el Pla en emergència i encomanar al CRA l'avís i convocatòria al CECOPAL dels membres del Comitè municipal de l'Emergència, ja establerta a la fitxa d'actuació 1 (CRA). Comunicar aquesta activació al CECAT (Tel. - / -). • Amb el Comitè municipal de l'Emergència, ha de decidir la constitució dels grups locals d'actuació. • Ha de preparar el CECOPAL i les dependències de la Policia Local per utilitzar-los com a centres d'operacions. Ha d'ampliar, si és possible, les línies i els aparells de comunicació (telèfon, fax i ràdio). • Ha d'avaluar els possibles riscos a la població. • Ha de preveure amb el cap de Bombers de la Generalitat i amb el CECAT els possibles confinament/evacuacions i posterior acollida dels elements vulnerables. • Ha de donar l'ordre de prendre les mesures preventives necessàries i/o d'intervenció en el sinistre. • Ha de verificar la realització de les tasques encomanades al municipi. Especialment: <ul style="list-style-type: none"> - Avisos a la població, especialment dels elements vulnerables. - Tasques d'evacuació i acollida. - Organització de la logística municipal. - Suport a la intervenció. - Consells a la població. En cas que el CECAT hagi emès un comunicat d'activació del Pla Especial en fase d'emergència, l'alcalde vetllarà per tal que la informació a la població estigui en concordança amb les directrius del gabinet d'informació de la DGPC. • Ha de sol·licitar el suport dels grups actuants del Pla Especial de la Generalitat especialment del 	

FITXA D'ACTUACIÓ 2	RESPONSABLE MUNICIPAL DE L'EMERGÈNCIA
<p>Grup d'Ordre.</p> <ul style="list-style-type: none"> • Ha de fer el seguiment de l'emergència des del CECOPAL. Al llarg de l'emergència ha de mantenir contactes amb el director del Pla Especial de la Generalitat, i el CCA, per fer el seguiment de la situació, ha de contrastar les informacions i preveure possibles necessitats. • Ha de posar-se en comunicació amb els responsables dels serveis municipals per tal de conèixer l'estat del subministrament de llum, de gas, d'aigua, dels transports urbans i interurbans. • Ha de preveure amb el cap de Bombers els elements vulnerables i en el seu cas, els possibles desallotjaments i evacuacions. • Ha de recollir informació i transmetre les dades significatives al Gabinet d'Informació del Pla Especial de la Generalitat. Conjuntament amb aquest Gabinet d'Informació, ha d'atendre la premsa que es desplaci a cobrir l'emergència. Els donarem, si cal, la informació exclusivament a nivell municipal. Les dades de caràcter global, les ha de donar sempre el Gabinet d'Informació del Director del Pla Especial de la Generalitat. • Decretar mobilitzacions i expropiacions temporals, en cas que sigui necessari. • Si s'escau (nevades, inundacions, etc.) ha d'ordenar al grup d'ordre fer el seguiment de l'estat dels punts més conflictius de la xarxa viària municipal (especialment els accessos als serveis d'urgències) i en cas d'haver-hi problemes, començar a actuar (control del trànsit, neteja de carrers i voreres...). • Activar tots els recursos municipals per fer front a l'emergència. • Gestionar l'obtenció de recursos externs al municipi per fer front a l'emergència <p><u>MITJANS I RECURSOS</u></p> <ul style="list-style-type: none"> • Els propis de l'Ajuntament. • Serveis, empreses i persones del municipi. <p><u>LLOC ON DIRIGIR-SE</u></p> <ul style="list-style-type: none"> • CECOPAL <p><u>DOCUMENTACIÓ NECESSÀRIA</u></p> <ul style="list-style-type: none"> • Cartografia general i cartografia específica. (<i>Vegeu annexos generals i annexos específics (Annex 4) d'aquest manual</i>). • Models de comunicats: d'activació, de desactivació, d'evacuació i de confinament. • Criteris d'activació del Pla Especial de la Generalitat i del Pla de protecció civil municipal. 	

FITXA D'ACTUACIÓ 3	COORDINADOR MUNICIPAL DE L'EMERGÈNCIA
ACCIONS A REALITZAR	
<p><u>FUNCIONS / ACCIONS</u></p> <ul style="list-style-type: none"> • Avís del sinistre o previsió de risc. • Fer-ne una valoració inicial. <p>» <u>Pre-alerta:</u></p> <ul style="list-style-type: none"> • Si ho creu convenient, ha d'avisar a l'Alcalde i mantenir-s'hi en contacte per dir-li com evoluciona el sinistre. • Ha de recordar al CRA la necessitat que informi als membres del Comitè Municipal d'Emergència, als centres de coordinació i als grups locals actuants, si s'escau. • Ha de recordar al CRA la necessitat que comuniquin al CECAT (Tel. - / -) que el Pla de protecció civil Municipal es troba en situació de pre-alerta. • Ha de fer el seguiment de l'evolució meteorològica o de previsió del risc. <p>» <u>Alerta</u></p> <ul style="list-style-type: none"> • Ha d'avisar a l'Alcalde i mantenir-s'hi en contacte per dir-li com evoluciona el sinistre. • Si ho creu convenient, ha de suggerir a l'Alcalde de donar l'ordre d'avisar aquelles persones o aquells serveis que hagin de prendre les mesures preventives necessàries (en cas d'avisar-les, ell les coordinarà). • Ha d'estar en alerta i fer-ne el seguiment. • En cas d'activar-se el Pla, ha de comunicar-ho al CECAT(Tel. - / -). <p>» <u>Emergència</u></p> <ul style="list-style-type: none"> • Ha d'avisar el responsable municipal de l'emergència del Pla (l'alcalde). • Ha de suggerir al responsable municipal de l'emergència del Pla (l'alcalde) de donar l'ordre d'avisar aquelles persones o aquells serveis que hagin de prendre les mesures preventives necessàries i/o d'intervenir en el sinistre. • Ha de coordinar als serveis municipals que estiguin actuant en el sinistre o prenent mesures preventives. • Ha de dirigir-se al CECOPAL. • Ha de comunicar al CECAT (Tel. - / -) l'activació del Pla. <p><u>MITJANS I RECURSOS</u></p> <ul style="list-style-type: none"> • Comunicacions <p><u>LLOC ON DIRIGIR-SE</u></p> <ul style="list-style-type: none"> • Si ho veu convenient, al CRA. • En cas que s'activi el Pla, al CECOPAL. 	

DOCUMENTACIÓ NECESSÀRIA

- Listats telefònics.
- Cartografia general i cartografia específica. *(Vegeu annexos generals i annex 4 d'aquest manual).*
- Models de comunicats.
- Criteris d'activació del Pla Especial de la Generalitat i del Pla de protecció civil municipal per incendi forestal.

FITXA D'ACTUACIÓ 4	REPRESENTANT MUNICIPAL AL CECAT
ACCIONS A REALITZAR	
<p><u>FUNCIONS/ ACCIONS</u><i>(en situació d'alerta i en situació d'emergència, per cada nivell, si s'escau)</i></p> <ul style="list-style-type: none"> • En rebre l'avís de la situació de risc o d'emergència, ha de prendre nota de la informació que li subministrin i posar-se a disposició de l'Alcalde. • Si l'alcalde constitueix el CECOPAL, ha de desplaçar-se al CECAT (prèviament ha de posar-se en contacte amb el CECAT (Tel. -) per determinar la necessitat que s'hi desplaci, identificant-se com a representant municipal al Pla Especial de la Generalitat). • Un cop allà, ha de posar-se a disposició del Director del Pla Especial de la Generalitat i integrar-se al Consell Assessor per tal de fer l'enllaç amb el CECOPAL i l'Alcalde. • Ha de mantenir-se permanentment informat de la situació al municipi i, al mateix temps, informar al CECOPAL de les decisions del Consell Assessor del Pla Especial de la Generalitat. <p><u>MITJANS I RECURSOS</u></p> <ul style="list-style-type: none"> • Telèfon Mòbil <p><u>LLOC ON DIRIGIR-SE</u></p> <ul style="list-style-type: none"> • Sala de Crisi del CECAT. <p><u>DOCUMENTACIÓ NECESSÀRIA</u></p> <ul style="list-style-type: none"> • 	

FITXA D'ACTUACIÓ 5	CAP DEL GABINET D'INFORMACIÓ
ACCIONS A REALITZAR	
<ul style="list-style-type: none"> • Ha de contactar amb l'alcalde. Ha de demanar-li informació i instruccions. Si l'alcalde constitueix el CECOPAL, ha de desplaçar-s'hi. • Ha d'activar directament o a través del CRA el Gabinet d'Informació. 	
<p><u>FUNCIONS / ACCIONS</u></p>	
<ul style="list-style-type: none"> • Centralitzar, coordinar i preparar la informació que rep del Comitè d'Emergència, sobre l'emergència i facilitar-la a la població, als grups actuants o a d'altres administracions a través dels mitjans de comunicació. S'inclou aquí tant la informació destinada a adoptar mesures de protecció (difusió de les ordres i recomanacions del Director del Pla) com la informació general sobre el succés. 	
<p>» <u>Alerta</u></p>	
<ul style="list-style-type: none"> • Difondre en nom del Director la declaració l'Alerta del Pla d'Emergència Municipal. • Difondre els consells d'autoprotecció adequats a la població durant la situació de risc (<i>vegeu annexos específics</i>). • Recollir i difondre la informació sobre la situació de risc, en coordinació amb el Gabinet de Premsa del CECAT(Tel. - / -). • Difondre en nom del Director la desactivació del Pla. • Fins i tot passada la situació de risc, atendre els mitjans de comunicació social, donar-los la informació necessària, orientar-los en la recerca d'informació i corregir les informacions errònies. 	
<p>» <u>Emergència</u></p>	
<ul style="list-style-type: none"> • Difondre en nom del Director la declaració d'Emergència del Pla d'Emergència Municipal. • Preparar i difondre els missatges d'informació a la població durant la situació d'emergència (<i>vegeu annexos específics</i>): <ul style="list-style-type: none"> - Sobre el risc i sobre les mesures d'autoprotecció. - Sobre les mesures que s'estan prenent per resoldre la situació i per mantenir els subministraments essencials. • Recollir i difondre la informació sobre la situació de risc, en coordinació amb el Gabinet de Premsa del CECAT (Tel. - / -). • Control del llistat de persones evacuades i/o confinades i lloc on estan ubicades, a través del Grup Local Logístic i d'Acollida. • Si cal vetllar per la constitució d'un punt d'informació a la població i als mitjans de comunicació, amb informació de la ubicació dels afectats i amb informació contrastada i autoritzada sobre el sinistre i els mitjans que s'han disposat per resoldre'l. • Difondre en nom del Director la desactivació del Pla. • Passada l'emergència, atendre els mitjans de comunicació social, donar-los la informació necessària, orientar-los en la recerca d'informació i corregir les informacions errònies. 	

MITJANS I RECURSOS

- -

LLOC ON DIRIGIR-SE

CECOPAL (Ajuntament de Celrà)

DOCUMENTACIÓ NECESSÀRIA

- DUPROCIM

FITXA D'ACTUACIÓ 6	CAP DEL GRUP LOCAL D'INTERVENCIÓ
ACCIONS A REALITZAR	
<u>FUNCIONS / ACCIONS</u>	
<ul style="list-style-type: none"> • Ha de contactar amb l'alcalde i/o amb el coordinador municipal de l'emergència. Ha de demanar-li informació i instruccions. Si l'Alcalde constitueix el CECOPAL, desplaçar-s'hi. 	
<u>INCENDIS FORESTALS:</u>	
<u>Un cop rebut l'avís:</u>	
<ul style="list-style-type: none"> • Ha de contactar amb l'alcalde (o el seu substitut). Ha de demanar-li informació i instruccions. Si l'alcalde constitueix el CECOPAL, ha de desplaçar-s'hi. • Ha de contactar amb els actuants del grup i convocar-los a l'Ajuntament. • Per incendis forestals, d'acord amb l'alcalde i segons les necessitats, ha de constituir amb el personal que hagi reunit: • Tenint en compte les característiques físiques i els coneixements, els equips d'ajuda a la intervenció. • Reforços de prevenció, que ha de distribuir com a vigilància de les zones ja controlades apagades. • Ha d'organitzar els relleus quan sigui convenient. • D'acord amb el responsable del Grup Local Logístic i d'Acollida, ha d'organitzar l'avituellament dels equips. 	
<u>NEVADES</u>	
» <u>Avis de risc de nevades intenses: prealerta</u>	
<ul style="list-style-type: none"> • Avisar els membres del grup local d'intervenció. • Comprovar els mitjans disponibles. • Si no hi ha prou fundents, abastir-se, en coordinació amb el grup logístic i d'acollida.. • Donar instruccions per revisar la maquinària del grup d'intervenció, per exemple: màquines llevaneus, pales, camions estenedors, etc. • Revisar els equips personals i manuals. 	
» <u>Alerta</u>	
<ul style="list-style-type: none"> • Intensificar les tasques pròpies de la pre-alerta. • Ha de contactar amb el director del Pla i/o amb el coordinador de l'emergència. Ha de demanar-li informació i instruccions. Si el director del Pla constitueix el CECOPAL, ha de desplaçar-s'hi. • Ha de contactar amb els actuants del grup i convocar-los a l'ajuntament. • Estendre fundents en els punts crítics, si s'escau, d'acord amb el grup local logístic, tot considerant quines són les vies del municipi i els accessos que amb més urgència, el municipi hauria de mantenir lliures de neu (per exemple, accessos a hospitals o a altres centres sanitaris). En aquest procés s'ha de tenir en compte que el Pla NEUCAT ja dóna prioritat a determinades vies de comunicació, que seran netejades per part de les empreses gestores. • D'acord amb el responsable del grup local logístic, ha d'organitzar l'avituellament dels equips. 	

» **Emergència**

- D'acord amb el director del Pla i segons les necessitats, ha de constituir amb el personal que hagi reunit, els equips d'ajuda a la intervenció dels bombers, tenint en compte les característiques físiques i els coneixements.
- Ha d'organitzar els relleus quan sigui convenient.
- D'acord amb el responsable del grup local logístic, ha d'organitzar l'avituallament dels equips.
- Donar les ordres de netejar les vies i estendre fundents, d'acord amb les vies prioritàries previstes o sobrevingudes, en concordança amb el grup d'ordre i amb les vies principals de la comarca.
- Intensificar les tasques pròpies de l'emergència 1.
- Coordinar-se amb els mitjans externs del municipi per fer les tasques de neteja, de rescats, d'evacuacions, etc., si s'escau.

MITJANS I RECURSOS

-

LLOC ON DIRIGIR-SE

- CECOPAL

DOCUMENTACIÓ NECESSÀRIA

- DUPROCIM

FITXA D'ACTUACIÓ 8	CAP DEL GRUP LOCAL LOGÍSTIC I D'ACOLLIDA
ACCIONS A REALITZAR	
<ul style="list-style-type: none"> • Ha de contactar amb l'alcalde. Ha de demanar-li informació i instruccions. Si l'Alcalde constitueix el CECOPAL, desplaçar-s'hi. • Ha d'activar directament o a través del CRA el Grup Local Logístic i d'Acollida. <p><u>ACCIONS PER A LES FUNCIONS LOGÍSTIQUES</u></p> <p><i>(Tant les necessàries per a la població com les que pugui sol·licitar el CCA per mitjà de l'alcalde.)</i></p> <ul style="list-style-type: none"> • Ha de quantificar, preveure i tenir localitzats els mitjans extraordinaris disponibles en el municipi <i>(vegeu en annexos generals, el directori telefònic que acompanya aquest manual)</i>. • Ha de contactar amb el Grup Logístic del Pla Especial de la Generalitat, per gestionar de mutu acord la demanda dels recursos necessaris, públics o privats, que es puguin obtenir al terme municipal i que figuren en el directori telefònic als annexos generals que acompanya aquest document. • Ha de controlar l'ús dels recursos gestionats i el seu estat. • La demanda de recursos aliens al municipi s'ha de fer sempre des del CECAT (Tel. -). <p><u>ACCIONS PER A LES FUNCIONS D'ACOLLIDA</u></p> <ul style="list-style-type: none"> • En cas d'evacuació, ha de determinar conjuntament amb l'alcalde, i el responsable del Grup Local d'Ordre, en funció de l'àrea a evacuar, el centre o els centres d'acollida . • Ha d'activar el/s centre/s d'acollida i el/s seu/s responsable/s <i>(consulteu el punt 5.1.4)</i>. • Ha de desplaçar al/s centre/s d'acollida l'equip d'acollida. • Ha de preveure, juntament amb el Grup Logístic del Pla Especial de la Generalitat, l'avituellament de centre d'acollida. • Ha de designar un responsable del/s centre/s d'acollida, que tindrà les següents funcions: <ul style="list-style-type: none"> - Portar el control nominal de les persones evacuades i/o acollides. - Transmetre les necessitats que puguin presentar-se. - Rebre i distribuir l'avituellament. • Ha de rebre els voluntaris ocasionals que es presentin. Ha d'anotar el seus noms en una llista. Si són necessaris, cal agrupar-los i integrar-los, segons la seva capacitat, en els grups locals actuants més adients. Si no són necessaris, cal comunicar-los que l'Ajuntament ja s'hi posarà en contacte quan necessiti la seva ajuda. • Si es necessiten voluntaris i no n'hi ha prous, d'acord amb l'alcalde, ha de demanar la participació de veïns del municipi. • Ha d'establir, juntament amb el Grup Logístic del Pla Especial de la Generalitat, el reforç de comunicacions del centre d'acollida. • Ha de mantenir contacte amb el CAP i organitzar, juntament amb el Grup Sanitari del Pla possibles atencions en el/s centre/s d'acollida. <p>» <u>Pre-alerta</u></p> <ul style="list-style-type: none"> • Avisar els membres del grup local logístic i d'acollida. • Comprovar els mitjans i materials disponibles (nevades): <ul style="list-style-type: none"> - Davant la previsió de nevades, fer la previsió del material fundent que pot necessitar el grup 	

d'intervenció en cas de materialitzar-se les nevades previstes. Recollir aquest material i emmagatzemar-ho.

- Fer la previsió del material lleuger i pesant de treball que pot ser necessari en cas de materialitzar-se les nevades previstes. També dels mitjans tècnics específics per al grup d'intervenció tal com pales llevaneus, excavadores, grues o altres apropiats per a treure la neu, per a posar fundents i per al rescat de persones.
- Revisar l'emmagatzematge de fundents.
- Preveure quins equipaments municipals podrien destinar-se a l'acollida d'elements vulnerables evacuats, en cas necessari.
- Davant la previsió de nevades, contactar amb el cap del grup d'ordre per recordar les rutes de neteja establertes al municipi i per a que estigui a punt les zones de distribució de sal, la senyalització dels punts més conflictius i per a que s'habilitin els aparcaments de vehicles, en cas de ser necessaris.

» **Alerta**

- Ha de contactar amb el director del Pla i/o amb el coordinador de l'emergència. Ha de demanar-li informació i instruccions. Si el director del Pla constitueix el **CECOPAL**, ha de desplaçar-s'hi.
- Ha de contactar amb els actuants del grup i convocar-los a l'ajuntament.
- Nevades. Si està nevant, coordinar la neteges dels carrers i la distribució de la sal.
- En cas que sigui necessari, donar suport als grups actuants pel que fa al material necessari perquè puguin fer les seves tasques. Per exemple: facilitar al grup local d'intervenció el material fundent, facilitar al personal de tots els grups les queviures necessàries i el combustible per als vehicles i les màquines, etc.
- Preveure el material necessari per l'acollida d'elements vulnerables evacuats, en cas necessari.
- En cas que sigui necessari, donar suport al grup sanitari en les tasques de transport de persones que necessiten atenció sanitària inajornable i que poden quedar aïllades en l'emergència, per exemple: persones que han d'anar als hospitals a fer un tractament de diàlisi.
- Preveure quines empreses poden proveir aigua en cas que hi hagi problemes amb la xarxa d'abastament públic o problemes de congelació de canonades.

» **Emergència**

- Procurar el manteniment del subministrament d'aliments, medicaments i serveis bàsics en general per a la població.
- Col·laborar amb la resta de grups actuants en les tasques de subministrament del material necessari per fer front a l'emergència.
- En cas que sigui necessari, donar suport al grup sanitari en les tasques de transport de persones que necessiten atenció sanitària inajornable, per exemple: persones que han d'anar als hospitals a fer un tractament de diàlisi. També donar suport al grup sanitari en les tasques de subministrament de medicaments.
- En cas d'evacuació, preparar els llocs d'acollida i la seva gestió, així com tot el material necessari per a gestionar l'acollida: proveïment d'aliments, roba, medicaments, etc.
- Ha de designar un responsable del/s centre/s d'acollida, que tindrà les següents funcions:
 - Portar el control nominal de les persones evacuades i/o acollides.
 - Transmetre les necessitats que puguin presentar-se.
 - Rebre i distribuir l'avituallament.
- Preparar zones de refugi temporal i segur per a les persones de pas i donar-los roba d'abric, en cas

de ser necessari.

- Gestionar la recepció, l'avitallament i el control del voluntariat, tant del mateix municipi com de fora. Concretament, ha de rebre els voluntaris ocasionals que es presentin i ha d'anotar el seus noms en una llista. Si són necessaris, cal agrupar-los i integrar-los, segons la seva capacitat, en els grups locals actuant més adients. Si no són necessaris, cal comunicar-los que l'Ajuntament ja s'hi posarà en contacte quan necessiti la seva ajuda.
- En cas que la situació ho requereixi, comunicar al director del Pla la necessitat de recursos externs al municipi per fer front a l'emergència.
- Nevades. Si està nevant, coordinar la neteges dels carrers i la distribució de la sal.

MITJANS I RECURSOS

- -

LLOC ON DIRIGIR-SE

- CECOPAL

DOCUMENTACIÓ NECESSÀRIA

- Llistat de direccions i telèfons de les cases del poble i plànol ubicació

FITXA D'ACTUACIÓ 9	CAP DEL GRUP LOCAL D'ORDRE I AVISOS A LA POBLACIÓ
ACCIONS A REALITZAR	
<ul style="list-style-type: none"> • Ha de contactar amb l'alcalde. Ha de demanar-li informació i instruccions. Si l'alcalde constitueix el CECOPAL, ha de desplaçar-s'hi. • Ha de constituir, si cal, el Grup d'Ordre. <p><u>ACCIONS PER A LES FUNCIONS D'ORDRE</u></p> <ul style="list-style-type: none"> • Ha d'establir l'avís telefònic i/o el desplaçament als nuclis aïllats. Ha de considerar si cal el confinament / l'evacuació. <i>(Vegeu el directori telefònic als annexos generals i el quadre d'elements vulnerables de l'annex 5 que acompanya aquest manual).</i> • Ha de recollir, contrastar i facilitar a l'alcalde tota la informació que generi l'emergència. • Ha d'encarregar als membres del grup: <ul style="list-style-type: none"> - El control d'accessos a les vies que permeten accedir als llocs d'intervenció, per impedir l'accés de persones no autoritzades, en bé de la seva seguretat. - Senyalització de les vies d'accés, per tal d'afavorir l'arribada dels grups actuants. <p>» <u>Guia d'actuants, control d'accessos i senyalització de camins i pistes per incendis forestals</u></p> <ul style="list-style-type: none"> • Hi ha d'haver una reunió dels guies al CECOPAL, per poder-los posar al servei dels grups actuants. • Ha d'encarregar als membres del grup: <ul style="list-style-type: none"> - El control d'accessos a les vies que permeten accedir als llocs d'intervenció, per impedir l'accés de persones no autoritzades, en bé de la seva seguretat. - Senyalització de les vies d'accés, per tal d'afavorir l'arribada dels grups actuants. <p>» <u>En cas d'evacuació:</u></p> <ul style="list-style-type: none"> • Ha de determinar conjuntament amb l'alcalde, el cap de Bombers i el CECAT la zona a evacuar. • Ha de consultar el punt 5.1.4 sobre la quantitat i el tipus de població, les necessitats de mitjans... • Ha de demanar a l'alcalde, si es considera necessari, la sol·licitud de reforços al cap del Grup d'Ordre del Pla Especial de la Generalitat. • Ha de determinar conjuntament amb l'alcalde i el responsable del Grup Local Logístic i d'Acollida, el centre d'acollida corresponent. <i>(Consulteu el capítol 5.1.4.)</i> • Ha d'executar l'evacuació. • Ha d'establir el missatge i determinar les rutes d'avís i evacuació. <i>(Consulteu el capítol 5.1.4 i l'annex 1 dels annexos específics d'aquest manuals.)</i> • Ha de mobilitzar, en cas necessari, els mitjans de transport necessaris per a l'evacuació. • Ha de preveure, juntament amb el cap del Grup d'Ordre del Pla Especial de la Generalitat, la vigilància de les zones evacuades. <p><u>ACCIONS PER A LES FUNCIONS D'AVÍS A LA POBLACIÓ</u></p> <ul style="list-style-type: none"> • Ha de determinar conjuntament amb l'alcalde, d'acord amb el director del Pla, la necessitat d'efectuar algun tipus d'avís. 	

- Ha de comprovar l'operativitat dels mitjans d'avís i informació. Si fos necessària la col·laboració del **Grup d'Ordre i Avisos a la Població** del Pla Especial de la Generalitat, cal demanar-la a l'alcalde, perquè al seu torn la demani al director d'aquest Pla.
- Ha de consultar la informació sobre consells d'autoprotecció (*vegeu l'annex 2 dels annexos específics d'aquest manual*).
- Ha d'establir l'avís telefònic i/o el desplaçament als nuclis aïllats.
- Ha de determinar conjuntament amb l'alcalde la necessitat d'informar el conjunt de la població.
- Ha d'establir el sistema d'atendre els veïns que s'adrecin a l'Ajuntament cercant informació, bé desplaçant-s'hi, bé per telèfon.

ESPECIAL PER NEVADES:

» **Avis de risc de nevades intenses: pre-alerta**

- Avisar els membres del grup local d'ordre i avisos a la població.
- Coordinar-se amb el grup logístic per tenir a punt les rutes de neteja establertes al municipi i per a que estigui a punt les zones de distribució de sal, la senyalització dels punts més conflictius i per a que s'habilitin els aparcaments de vehicles, en cas de ser necessaris.
- Comprovar els mitjans disponibles.
- Ha d'establir l'avís telefònic i/o el desplaçament als nuclis aïllats.

» **Alerta**

- Ha de consultar la informació sobre consells d'autoprotecció (*vegeu l'annex*), sobre l'estat de la xarxa viària, sobre les rutes preferents, sobre els punts conflictius a nivell municipal, sobre la conveniència o obligatorietat de fer servir cadenes, sobre l'estat de funcionament dels transports públics.
- Ha d'establir l'avís telefònic i/o el desplaçament als nuclis aïllats, així com els consells d'autoprotecció.
- Ha de procedir al desallotjament dels elements vulnerables que s'escaiguin.
- Ha de situar als efectius en els punts crítics (zones obagues, zones més altes, zones amb més densitat de població...) per conèixer els problemes que puguin sorgir i la seva evolució.
- Ha d'establir el sistema d'atendre els veïns que s'adrecin a l'Ajuntament cercant informació, bé desplaçant-s'hi, bé per telèfon.

» **Emergència**

- Ha de recollir, contrastar i facilitar al director del Pla tota la informació que generi l'emergència (transports, serveis bàsics, estat de la xarxa viària, rutes preferents, punts conflictius a nivell municipal, conveniència o obligatorietat de fer servir cadenes, etc.).
- Ha d'encarregar als membres del grup:
 - El control dels accessos a vies o zones impracticables (zones obagues, zones molt altes...).
 - La senyalització dels punts especialment conflictius.
- Ha de revisar els punts, equipaments, establiments i habitatges que puguin resultar afectats i que no hagin estat prèviament desallotjats (masies aïllades, restaurants...), i procedir a l'avís telefònic i/o el desplaçament fins aquests, en cas que sigui necessari.
- També ha de considerar si s'escau, el desallotjament i evacuació (*vegeu el directori telefònic a l'annex general i el quadre d'elements vulnerables del punt 2*). En cas d'evacuació, s'ha de determinar conjuntament amb l'alcalde i amb el cap de bombers, la zona a evacuar.
- En cas d'evacuació, ha de preveure conjuntament amb el responsable del grup local logístic,

quins seran els centres d'acollida i els mitjans de transport necessaris.

- Ha d'executar l'evacuació, en cas que sigui necessari.
- Ha d'establir el missatge, els consells d'autoprotecció i determinar les rutes d'avís i evacuació. *(consulteu el capítol 5.1.4. i l'annex 2).*
- Ha de preveure la vigilància de les zones evacuades.
- Ha d'establir el sistema d'atendre els veïns que s'adrecin a l'Ajuntament cercant informació, bé desplaçant-s'hi, bé per telèfon.
- Intensificar les tasques pròpies de l'emergència 1.
- Demanar , en coordinació amb el grup logístic, la col·laboració de voluntaris i establir els sistemes de control i adjudicació de tasques als voluntaris municipals.

MITJANS I RECURSOS

-

LLOC ON DIRIGIR-SE

- CECOPAL

DOCUMENTACIÓ NECESSÀRIA

- DUPROCIM

6. Document 6. Directori telefònic i catàleg de mitjans i recursos

6.1 Directori telefònic

6.1.1 Organigrama municipal de l'emergència

Responsable municipal de l'Emergència – Director del Pla de Protecció Civil Municipal		
NOM I COGNOMS	CÀRREC HABITUAL	TELÈFONS
Titular: David Planas i Lladó	Alcalde/essa	-
Substitut: Josep Bartis Fàbrega	1er Tinent d'Alcalde	-

Consell Assessor			
CÀRREC OPERATIU	NOM I COGNOMS	CÀRREC HABITUAL	TELÈFONS
Coordinador municipal de l'emergència	Titular: David Planas Lladó	Alcalde	-
	Substitut: Josep Bartis Fàbrega	1er Tinent d'Alcalde	-
Cap del grup local d'intervenció (INFOCAT)	Responsable: Jordi Bosch	President ADF Sant Martí Vell, Juià, Celrà	-
Cap del grup local sanitari	No n'hi ha	No n'hi ha	No n'hi ha
Cap del grup local logístic i d'acollida	Titular: Pere Martín Sánchez	4rt Tinent d'Alcalde	-
	Substitut: Josep Bartis Fàbrega	1er Tinent d'Alcalde	-
Cap del grup local d'ordre i d'avisos a la població	Titular: Josep Bautista Substitut: Vigilants municipals	Cap de Vigilants municipals	-

Gabinet d'Informació		
NOM I COGNOMS	CÀRREC HABITUAL	TELÈFONS
Titular: David Planas i Lladó	Alcalde/essa	-
Substitut: Montserrat Carré Dalmau	Regidoria de Comunicació i Tecnologies de la informació	-

Representant municipal al CECAT			
Pla Especial	NOM I COGNOMS	CÀRREC HABITUAL	TELÈFONS
Inuncat	Titular: Daniel Jiménez Elvira	Regidor de Cultura	-
Infocat	Titular: Daniel Jiménez Elvira	Regidor de Cultura	-
Neucat	Titular: Daniel Jiménez Elvira	Regidor de Cultura	-
Sismicat	Titular: Daniel Jiménez Elvira	Regidor de Cultura	-
Ventcat	Titular: Daniel Jiménez Elvira	Regidor de Cultura	-
Plaseqcat	Titular: Daniel Jiménez Elvira	Regidor de Cultura	-
Radcat	Titular: Daniel Jiménez Elvira	Regidor de Cultura	-
Transcat	Titular: Daniel Jiménez Elvira	Regidor de Cultura	-

Grups actuants

En cas d'activació del Pla Especial de la Generalitat, dirigeix els grups actuants el Conseller/a d'Interior, que és el seu director/a o en la persona en qui delegui. **Les feines que ha de realitzar cada un dels grups d'actuació locals s'han de coordinar amb les dels grups d'actuació del Pla Especial de la Generalitat, en els quals s'integren.**

Grup Local d'Intervenció			
OPERATIU	NOM I COGNOMS	CÀRREC HABITUAL	TELÈFONS
ADF (Incendis Forestals)	Responsable: Jordi Bosch	President ADF Sant Martí Vell, Juià, Celrà	-

Grup Local Sanitari			
OPERATIU	NOM I COGNOMS	CÀRREC HABITUAL	TELÈFONS
...	Responsable: Substitut:	---	---

Grup Local Logístic i d'Acollida			
OPERATIU	NOM I COGNOMS	CÀRREC HABITUAL	TELÈFONS
Responsable de la logística	Responsable: Josep Bartis Fàbrega	1r tinent d'Alcalde	-
	Substitut: Pere Martín Sanchez	4rt Tinent d'Alcalde	-
Responsable d'Acollida	Responsable: Pere Martín Sanchez	4rt Tinent d'Alcalde	-
	Substitut: Josep Bartis Fàbrega	1r Tinent d'Alcalde	-
Responsable de l'Associació de Voluntaris de PC	Responsable:- Substitut:-	---	---
Responsable Voluntaris municipals ocasionals	Responsable:- Substitut:-	---	---
Responsable de Serveis Socials	Responsable: Íria Masó Planas	Regidora de Serveis Socials	-
	Substitut: Pere Martín Sanchez	4rt Tinent d'Alcalde	-
Responsable de Serveis Bàsics al municipi	Responsable: Marcel Brugat Riera	Tècnic serveis municipals	-

Grup Local d'Ordre i Avisos a la Població			
OPERATIU	NOM I COGNOMS	CÀRREC HABITUAL	TELÈFONS
Responsable d'Ordre	Titular: Josep Bautista Substitut: Vigilants municipals	Cap de Vigilants municipals	-
Responsable dels Avisos a la Població	Titular: Josep Bautista Substitut: Vigilants municipals	Cap de Vigilants municipals	-

Grup Local Especial del Risc			
Pla Especial	NOM I COGNOMS	CÀRREC HABITUAL	TELÈFONS
Seguretat Hidràulica (Inuncat)	Titular: David Planas Lladó	Alcalde	-
	Substitut: Josep Bartis Fàbrega	1er Tinent d'Alcalde	-
Control Ambiental (Plaseqcat / Transcat)	Titular: David Planas Lladó	Alcalde	-
	Substitut: Josep Bartis Fàbrega	1er Tinent d'Alcalde	-

Comissió municipal de protecció civil:

COMISSIÓ MUNICIPAL DE PROTECCIÓ CIVIL	
NOM I COGNOMS	CÀRREC HABITUAL
<p>El municipi no esta obligat a crear la Comissió de Protecció Civil Municipal ates que no te la població mínima exigida per a ser constituïda (50.000 habitants) d'acord article 51 de la Llei 4/97 de Protecció Civil de Catalunya</p>	

6.1.2 Centres de coordinació i serveis d'emergència

CENTRES DE COORDINACIÓ I SERVEIS D'EMERGÈNCIA		
SERVEI	TELÈFON	CORREU ELECTRÒNIC
CECAT	-	---
CECOPAL	972 49 20 01 -	---
CRA	972 49 20 01 -	---
Sala de guàrdia de Bombers a Girona	-	---
Sala de guàrdia de Mossos a Reus	- -	---

6.1.3 Elements vulnerables

També hi ha la llista d'elements vulnerables al punt 3.2 Elements vulnerables.

En el document 3 d'EV fer referència a aquest document, i aquí adjuntar les fitxes d'EV:

Llistat de masies i cases situades en sòl no urbanitzable*.

Número	Habitat	X	Y	Ref. Cadastral	Direcció
1	NO	489058	4652220	000500100DG85B0001SS	Balmes, 67
2	SI	489241	4652258	000500400DG85B0001HS	Balmes, 68
3	NO	489205	4652263	17054A003001570000GD	Balmes, 74
4	SI	489195	4652266	17054A003001560000GR	Balmes, 76
5	SI	489191	4652278	000500300DG85B0001US	Balmes, 78
6	SI	489152	4652316	17054A003000990000GE	Balmes, 82 A
7	SI	489152	4652316	002500200DG85D0001XU	Balmes, 82 B
8	SI	489389	4652344	17054A003001510001HY	Cal Tinent, 2

9	SI	489367	4652344	002500500DG85D0001EU	Cal Tinent, 4
10	NO	489315	4652356	002500400DG85D0001JU	Cal Tinent, 8
11	SI	490120	4651882	000100800DG95A0001OU	Mas Blanc, 1
12	NO	489842	4651602	001000500DG85B0001SS	Mas Blanc, 4
13	SI	490083	4651871	000100900DG95A0001KU	Mas Blanc, 5
14	NO	489833	4651611	001000400DG85B0000WA	Mas Blanc, 6
15	SI	490062	4651864	17054A004000180000GA	Mas Blanc, 7
16	SI	489827	4651616	001000300DG85B0001JS	Mas Blanc, 8
17	NO	489847	4651550	17054A006000240000GX	Mas Blanc, 9
18	SI	490214	4651994	000100700DG95A0001MU	Mas Castell, 1
19	NO	490231	4652053	17054A005001320001HA	Mas Castell, 2
20	SI	490187	4651956	17054A005000860000GS	Mas Castell, 3
21	SI	489933	4651956	000100100DG95A0001GU	Mas Serra, 1 B
22	NO	489775	4652035	000502900DG85B0001ES	Mas Serra, 2
23	SI	489799	4652001	17054A004000460001HX	Mas Serra, 3
24	SI	489830	4652014	000502400DG85B0001RS	Mas Serra, 5
25	SI	489806	4652023	000502800DG85B0001JS	Mas Serra, 7
26	NO	489803	4652045	17054A004000430001HK	Mas Serra, 6
27	SI	489799	4652022	000502600DG85B0001XS	Mas Serra, 8
28	SI	489633	4651623	001000600DG85B0001ZS	Mas Serra, 9
29	SI	489798	4651783	001000200DG85B0001IS	Mas Serra, 10
30	SI	489773	4651776	001000100DG85B0001XS	Mas Serra, 11
31	NO	490131	4651780	000600400DG95A0001ZU	Mas Valls, 1
32	SI	490113	4651651	17054A005000770001HT	Mas Valls, 9
33	SI	460087	4651715	000600100DG95A0001JU	Mas Valls, 6
34	SI	490080	4651709	17054A005001360000GM	Mas Valls, 7
35	SI	489527	4652039	000503000DG85B0001IS	Mas Veray, 4

36	SI	489273	4651814	000503200DG85B0001ES	Mas Veray, 6
37	SI	489481	4652165	17054A003000170001HA	Mas Veray, 1
38	NO	489459	4652117	000500600DG85B0001AS	Mas Veray, 1 A
39	SI	489448	4652169	000500700DG85B0001BS	Mas Veray, 2
40	SI	489481	4652195	17054A004000310001HY	Mas Veray, 3
41	SI	489302	4652047	000500500DG85B0001WS	Mas Veray, 5 A
42	SI	489279	4652033	000503300DG85B0001SS	Mas veray, 5 B
43	SI	489289	4652032	000503600DG85B0001HS	Mas Veray, 5 C
44	SI	489259	4652039	000503400DG85B0001ZS	Mas Veray, 5 D
45	SI	489277	4652061	000503400DG85B0001ZS	Mas Veray 5 E
46	SI	488971	4652480	002500100DG85D0001DU	Mas Veray, 8 A
47	SI	489082	4652314	17054A003001000001HR	Mas Veray, 8 B
48	SI	490888	1651929	000100600DG95A0001FU	Paratge Palagret, 6
49	NO	490888	4651929	000100600DG95A0001FU	Paratge Palagret, 5
50	SI	491245	4651606	17054A005000130001HT	Paratge Palagret, 7
51	SI	491151	4651401	17054A005000150000GX	Paratge Palagret, 8 B
52	NO	491151	4651401	17054A005000150000GX	Paratge Palagret, 8 A
53	NO	490653	4651987	000100500DG95A0001TU	Paratge Palagret, 9
54	SI	491315	1653210	1534102DG9513S0001YB	Paratge Palagret, 18
55	NO	491072	4653216	1435702DG9513N0001BS	Paratge Palagret, 16
56	SI	489619	4652258	17054A004000380001HM	Congost,32

57	SI	489619	4652220	17054A004000300001HB	Congost, 34
58	SI	489654	4652255	000501300DG85B0001QS	Congost, 49
59	NO	489619	4652258	17054A004000370001HF	Congost, 22
60	NO	489930	4654050	000600100DG95C0001JW	Paratge El Pla
61	NO	489194	4649015	000900100DG84H0001OE	Cal Dineret
62	SI	491379	4648439	17054A010001240001HL	Serra Dels Àngels, s/n
63	NO	489276	4651108	17054A006000570000GI	Can Perich del Bosc
64	NO	487637	4652391	002350100DG85D0001MU	Paratge Campdorà, 37 B
65	NO	490802	4651689	17054A005001310000GQ	Granja Can Vidó

*Plànol de delimitació de les urbanitzacions al Document 7. Cartografia específica.

6.1.4 Centre d'acollida

CENTRES D'ACOLLIDA			
CODI	NOM	ADREÇA	TELÈFON
EV-7	Pavelló d'esports	Carrer Pins d'en Ros s/n	972 492 001
EV-9	Escola de Dansa	Carrer Paisos Catalans, s/n	972 492 001

6.1.5 Mitjans de comunicació

MITJANS DE COMUNICACIÓ		
DESCRIPCIÓ	LOCALITZACIÓ	TELÈFONS
Ràdio Celrà	107.7 FM	Tel. 972 493 003
Catalunya Ràdio	102.2 FM	Tel. 972 21 37 38 Mòbil. 607 070 904
Ràdio Nacional d'Espanya	101.7 FM 106.2 FM	Tel. 972 416 060
RAC 1	100.1 FM	Tel. 932 704 400

6.1.6 Municipis veïns

MUNICIPIS VEÏNS		
NOM MUNICIPI	TELÈFON AJUNTAMENT	TELÈFON POLICIA LOCAL
GIRONA	972 41 90 10	972 41 90 92
JUIÀ	972 49 02 30	---
BORDILS	972 49 00 03	---
SANT JULIÀ DE RAMIS	972 17 09 09	690 01 49 44

6.2 Catàleg de mitjans i recursos

6.2.1 Mitjans i recursos de l'ajuntament

MITJANS I RECURSOS DE L'AJUNTAMENT		
NOM	PERSONA DE CONTACTE	DADES DE LOCALITZACIÓ
Remolc Talman Galvanitzat	Toni Freire	Nau Brigada c/ Ter 11
Remolc Talman	Toni Freire	Nau Brigada c/ Ter 11
Moto-Serra Perxa	Toni Freire	Nau Brigada c/ Ter 11
Moto-Serra	Toni Freire	Nau Brigada c/ Ter 11
Generador de llum	Toni Freire	Nau Brigada c/ Ter 11
2 Radials Grans	Toni Freire	Nau Brigada c/ Ter 11
1 Radial Petita	Toni Freire	Nau Brigada c/ Ter 11
5 mangueres de rec per hidrants a pressió	Toni Freire	Nau Brigada c/ Ter 11
Llança per manguera	Toni Freire	Nau Brigada c/ Ter 11

6.2.2 Vehícles municipals

VEHICLES MUNICIPALS				
TIPUS	MATRÍCULA	MODEL	DEPARTAMENT	PÀRKING
4x4	-	-	Brigada	Nau Brigada c/ Ter
Pick-Up	-	-	Brigada	Nau Brigada c/ Ter
Tractor	-	-	Brigada	Nau Brigada c/ Ter

Tractor	-	-	Brigada	Nau Brigada c/ Ter
Camió-grúa	-	-	Brigada	Nau Brigada c/ Ter
Furgoneta	-	-	Brigada	Nau Brigada c/ Ter
Furgoneta	-	-	Brigada	Nau Brigada c/ Ter
Furgoneta	-	-	Brigada	Nau Brigada c/ Ter
Furgoneta	-	-	Brigada	Nau Brigada c/ Ter
Furgoneta	-	-	Brigada	Nau Brigada c/ Ter
Dúmper	---	---	Brigada	Nau Brigada c/ Ter

6.2.3 Xarxa d'hidrants municipal

Núm. Identificació	Diàmetre	Sector	Coordenades UTM	
1	H-100	1	491488	4653907
2	H-100	1	491443	4654047
3	H-100	1	491308	4654105
4	H-100	1	491156	4654100
5	H-100	1	490986	4654092
6	H-100	1	490952	4654016
7	H-100	1	491010	4653842
8	H-100	1	490778	4654039
9	H-100	1	490639	4653995
10	H-100	1	490639	4653995
11	H-100	1	490614	4653719
12	H-100	1	490493	4653947

13	H-100	1	490352	4653901
14	H-100	1	490235	4653864
15	H-100	1	490295	4653707
16	H-100	1	490324	4653611
17	H-100	1	490167	4653635
18	H-100	1	490069	4653822
19	H-100	1	490031	4653668
20	H-100	1	490031	4653511
21	H-100	1	489999	4653799
22	H-100	1	489932	4653726
23	H-100	1	489900	4653552
24	H-100	1	489796	4653726
25	H-100	1	489782	4653376
26	H-100	1	489524	4653605
27	H-100	1	489397	4653526
28	H-100	1	489435	4653394
29	H-100	1	489223	4653422
30	H-100	1	489168	4653319
31	H-100	1	489254	4653156
32	H-100	1	489360	4653196
33	H-100	1	489507	4653250
34	H-100	1	489645	4653297
35	H-100	1	489843	4653369
36	H-100	1	490136	4653460
37	H-100	1	490254	4653496
38	H-100	1	490417	4653546
39	H-100	1	490564	4653592
40	H-100	1	491323	4653825
41	H-100	1	491213	4653790

42	H-100	1	491070	4653746
43	H-100	1	491433	4653767
44	H-100	1	491297	4653716
45	H-100	1	490895	4653690
46	H-100	1	490719	4653629
47	H-100	1	490769	4653572
48	H-100	1	490940	4653551
49	H-100	1	490742	4653483
50	H-100	1	490678	4653530
51	H-100	1	490685	4653448
52	H-100	1	489706	4653222
53	H-100	1	489706	4653222
54	H-100	1	489681	4653114
55	H-100	1	489340	4653039
56	H-100	1	489219	4652921
57	H-100	1	489589	5653033
58	H-100	1	490042	4653178
59	H-100	1	490194	4653229
60	H-100	1	490693	4653385
61	H-100	1	490757	4653405
62	H-100	1	490833	4653430
63	H-100	1	490978	4653476
64	H-100	1	490764	4653293
65	H-100	1	490868	4653245
66	H-100	1	490042	4653178
67	H-100	1	490194	4653229
68	H-100	1	490693	4653385
69	H-100	1	490757	4653405
70	H-100	1	490833	4653430

71	H-100	1	490978	4653476
72	H-100	1	490764	4653293
73	H-100	1	490868	4653245
74	H-100	1	490988	4653250
75	H-100	1	491178	4653240
76	H-100	1	490803	4653133
77	H-100	1	490903	4653146
78	H-100	1	491049	4653126
79	H-100	1	491145	4653106
80	H-100	1	491041	4652801
81	H-100	1	490935	4652808
82	H-100	1	490797	4652846
83	H-100	1	490683	4652847
84	H-100	1	490688	4652760
85	H-100	1	490893	4652968
86	H-100	1	491097	4652923
87	H-100	1	489484	4653060
88	H-100	1	489588	4653066
89	H-100	1	491069	4652747
90	H-100	1	491069	4652616
91	H-100	1	490936	4652663
92	H-100	1	491026	4652538
93	H-100	1	490965	4652479
94	H-100	1	490861	4652392
95	H-100	1	490851	4652570
96	H-100	1	490789	4652637
97	H-100	1	490734	4652503
98	H-100	1	490792	4652360
99	H-100	1	490686	4652436

100	H-100	1	490605	4652562
101	H-100	1	490525	4652595
102	H-100	1	490794	4652746
103	H-100	1	490764	4652863
104	H-100	1	490691	4652932
105	H-100	1	490523	4652919
106	H-100	1	490585	4652851
107	H-100	1	490437	4652790
108	H-100	1	490392	4652916
109	H-100	1	490348	4652877
110	H-100	1	490308	4652714
111	H-100	1	490390	4652706
112	H-100	1	490285	4652538
113	H-100	1	490371	4652568
114	H-100	1	490266	4652346
115	H-100	1	490239	4652552
116	H-100	1	490216	4652913
117	H-100	1	490407	4653201
118	H-100	1	490126	4652944
119	H-100	1	489971	4652962
120	H-100	1	489963	4653077
121	H-100	1	489840	4652956
122	H-100	1	489731	4652917
123	H-100	1	489505	4652909
124	H-100	1	489493	4652669
125	H-100	1	489753	4652412
126	H-100	1	490073	4652316
127	H-100	1	489910	4652443
128	H-100	1	489956	4652587

129	H-100	1	489956	4652587
130	H-100	1	490024	4652698
131	H-100	1	490237	4652695
132	H-100	1	489740	4653504
133	H-100	1	491079	4653577
134	H-100	1	491166	4653607
135	H-100	1	490095	4653680
136	H-100	1	490097	4652630
137	H-100	1	490098	4652750
138	H-100	1	489955	4652733
139	H-100	1	490104	4652885
140	H-100	1	490260	4652277
141	H-100	1	489814	4652993
142	H-100	1	489434	4653138
143	H-100	1	491454	4653527
144	H-100	1	491272	4653457
145	H-100	1	490097	4653091
146	H-100	1	491004	4652871
147	H-100	1	490555	4652913
148	H-100	1	490416	4652867
149	H-100	1	491240	4651555
150	H-100	1	490471	4652155
151	H-100	1	490241	4652074
152	H-100	1	488866	4652620
153	H-100	1	490315	4653090
154	H-100	1	489338	4652594
155	H-100	1	489923	4652619
156	H-100	1	489558	4653467
157	H-100	1	490030	4652909

6.2.4 Associacions i grups voluntaris locals

ASSOCIACIONS I GRUPS VOLUNTARIS LOCALS		
NOM	PERSONA DE CONTACTE	DADES DE LOCALITZACIÓ
ADF Sant Martí Vell, Juià i Celrà	Jordi Bosch (president)	-

6.2.5 Particulars

PARTICULARS			
SERVEI	NOM	PERSONA DE CONTACTE	DADES DE LOCALITZACIÓ
Excavadora	Enric Ferrer i Fills S.L.	Joan Ferrer	-
Excavadora	Obres i Construccions Celrà	Manuel Fèlix Rodríguez	-

6.2.6 Serveis bàsics

SERVEIS BÀSICS		
SERVEI	PERSONA DE CONTACTE	DADES DE LOCALITZACIÓ
GAS NATURAL	Gas Natural S.D.G	-
TELEFONIA	MOVISTAR TELEFONIA MUNICIPAL	-
SERVEI DE LLUM	ENDESA AVARIES	-
SERVEI DE LLUM	ELASA	-
AIGUA POTABLE	PRODAISA	-

6.3 Criteris d'activació concrets per riscos territorials

6.4 Criteris d'activació concrets per riscos especials:

RISC	SITUACIÓ	FASE D'ACTIVACIÓ
Risc químic en establiments industrials	-Per accidents de categoria 1 importants on es preveu que hi hagi com a única conseqüència danys materials a la instal·lació, sense cap tipus de dany fora de la indústria, encara que impliquin ajuda exterior.	ALERTA
Risc químic en establiments industrials	-En accidents greus que poden implicar danys i víctimes a l'interior (categoria 2) i/o danys importants o àdhuc víctimes a l'exterior (categoria 3).	EMERGÈNCIA

Les sirenes de risc químic són el **sistema d'avis a la ciutadania** previst en els plans de protecció civil per emergències químiques quan un **accident químic és greu** i pot afectar la població.

La finalitat del sistema d'avisos és la d'alertar a la població situada a la **zona vulnerable**, de la manera més ràpida possible, de l'existència d'un accident en una indústria o instal·lació i que, en conseqüència, cal que adoptin les mesures preestablertes de **confinament o evacuació** (si fos necessari).

En cas que es produís un accident químic amb perill per a la població, s'activa el Plaseqcat i les sirenes són activades des del CECAT. També poden ser activades des de l'ajuntament on està ubicada la instal·lació industrial que es veu accidentada.

RISC	SITUACIÓ	FASE D'ACTIVACIÓ
Incendis forestals	<p>Valoració conjunta dels indicadors següents:</p> <ul style="list-style-type: none"> -El mapa dinàmic de perill d'incendis forestals. -El Pla Alfa (nivell 2). -El SISCOM (nivell 1) o simultaneïtat d'incendis de nivell inferior. -Altres indicadors que facin preveure un augment del nivell de vulnerabilitat i, per tant, de risc. -En incendis en què la situació es pugui solucionar amb els mitjans habituals de gestió d'emergències i l'afectació a la població sigui nul·la o reduïda. -A criteri de la Direcció del Pla, quan es produeixin situacions potencialment greus de GIF. 	PREALERTA
Incendis forestals	<p>Valoració conjunta dels indicadors següents:</p> <ul style="list-style-type: none"> -El mapa dinàmic de perill d'incendis forestals. -El Pla Alfa (nivell 3). -El SISCOM (nivell 2) o simultaneïtat d'incendis de nivell inferior. -Altres indicadors que facin preveure un augment del nivell de vulnerabilitat i, per tant, de risc. -En incendis que, sense implicar risc per a les persones alienes a l'extinció i per als béns que no siguin de naturalesa forestal, es preveu que tinguin una duració prou important com perquè sigui necessària l'activació d'un dispositiu preventiu especial. -En incendis que impliquin un cert perill per a les persones i sigui apropiat ordenar-ne el confinament o l'evacuació. -En incendis importants ja controlats on es fa necessari un control de la zona afectada als efectes d'evitar que es produeixi una reactivació. -Altres supòsits, a criteri del Director o Directora del Pla, que justifiquin l'activació d'un dispositiu preventiu especial. 	ALERTA
Incendis forestals	<p>En base als criteris següents:</p> <ul style="list-style-type: none"> -Grau d'afectació a la població i actuacions sobre la mateixa (informació, evacuació, d'urbanitzacions, barris perifèrics, barris de nuclis urbans, etc.). -Extensió (nombre de municipis afectats, nombre d'hectàrees afectades depenent del tipus de terreny, etc.) (per exemple >500 ha). -Mitjans necessaris. -Altres supòsits, a criteri de la Direcció del Pla, que justifiquin l'activació d'un dispositiu preventiu especial. 	EMERGÈNCIA

Incendis forestals	<p>-Quan es produeixi un GIF o conjunt d'incendis simultanis els efectes dels quals afectin una extensió important del territori. Aquesta circumstància s'avalua a partir dels criteris anteriorment esmentats (per exemple, que posi en perill greu nuclis importants de població, duració superior a 48 hores, requeriment de mitjans externs a Catalunya, etc.)</p>	EMERGÈNCIA
---------------------------	--	-------------------

RISC	SITUACIÓ	FASE D'ACTIVACIÓ
Inundacions	<p>-Quan el cabal que es desguassa de la presa sigui proper al que pot produir danys i/o inundacions aigües avall de la presa.</p> <p>-Per previsió meteorològica per pluja i/o hidrològiques:</p> <p>*SMP de grau 2, a molt curt o curt termini.</p> <p>*SMP de grau 3, a curt termini.</p> <p>-Que els nivells dels rius estiguin en un nivell proper al que produeix danys.</p> <p>-Per previsió meteorològica per estat de la mar:</p> <p>*SMP de grau 2, a molt curt o curt termini.</p> <p>*SMP de grau 3, a curt termini.</p> <p>-Que els nivells dels rius o del litoral estiguin propers als que poden produir danys.</p>	PREALERTA
Inundacions	<p>-Quan és molt probable que es puguin produir inundacions importants a molt curt termini perquè és imminent el desbordament o quan s'hagi desbordat sense que es produeixin danys importants.</p> <p>-En el moment que en una presa s'hagi qualificat l'escenari d'aplicació de mesures correctores o escenari 1 i/o l'aigua que es desguassa de la presa sigui la que produeix desbordament sense que hi hagi danys importants.</p> <p>-Per previsió meteorològica per pluja i/o hidrològiques:</p> <p>*SMP de grau 3, a molt curt termini.</p> <p>*SMP de grau 4, a curt i a molt curt termini.</p> <p>*SMP de grau 5, a curt i a molt curt termini.</p> <p>*SMP de grau 6, a curt i a molt curt termini.</p> <p>-Per previsió meteorològica per estat de la mar:</p> <p>*SMP de grau 3, a molt curt termini.</p> <p>*SMP de grau 4, a curt i a molt curt termini.</p> <p>*SMP de grau 5, a curt i a molt curt termini.</p> <p>*SMP de grau 6, a curt i a molt curt termini.</p> <p>-Al final d'un episodi d'inundacions importants, en el retorn gradual cap a la normalitat.</p> <p>-Altres supòsits, a criteri del director del pla, que justifiquin l'activació d'un dispositiu preventiu especial, com per exemple l'onatge que pot agreujar les inundacions,...</p>	ALERTA

Inundacions	<p>-Es produeixin inundacions en rius, rieres, torrents,...(produïdes per desgel o fusió de neu, obstrucció de lleres naturals o artificials, invasió de lleres, enfonsaments o dificultats de drenatge i/o acció de les mareas) que tinguin efectes importants però limitats sobre el territori. També quan aquests efectes siguin produïts per l'estat de la mar. Aquestes circumstàncies s'avaluarà a partir de la informació que es disposi en el moment de l'emergència en base a criteris de grau d'afectació a la població i actuacions sobre la mateixa (informació, evacuació, etc.), magnitud, duració prevista (per exemple >24 hores), extensió (nombre de municipis afectats, de vies de comunicació, etc.), mitjans necessaris,... l'altura de l'aigua dels rius, embassaments, llacs, rieres,... sobrepassa la llera (hi ha desbordament) i es preveu que es comencin a produir danys importants, alçada de les onades que faci preveure danys importants.</p> <p>-Per escenari excepcional o escenari 2 en preses i/o el desguàs de la presa sigui la que produeix danys importants aigües avall de la presa.</p> <p>-Excepcionalment, la direcció del pla podrà valorar l'activació del pla en emergència 1, amb caràcter preventiu, quan es doni la confluència de circumstàncies extremes: que l'episodi de greus inundacions sigui imminent degut a la imminència de precipitacions excepcionals i sempre i quan es donin altres circumstàncies que puguin agreujar el fenomen, com ara que el terreny estigui saturat com a conseqüència d'episodis abundants de precipitacions recents i que la capacitat dels cursos fluvials i dels embassaments estigui al límit.</p> <p>-Es produeixi una gran inundació o conjunt d'inundacions simultànies (produïdes per pluges molt fortes, desgel o fusió de neu, obstrucció de lleres naturals o artificials, invasió de lleres, enfonsaments o dificultats de drenatge i/o acció de les mareas o per estat de la mar) que afectin una extensió important del territori. També en base als criteris anteriorment esmentats (per exemple que afecti a més d'una regió d'emergències o posi en perill greu nuclis importants de població).</p> <p>-Per escenari límit o escenari 3 en preses i/o el desguàs de la presa sigui la que produeix danys molt importants aigües avall de les presa.</p>	EMERGÈNCIA
--------------------	---	-------------------

RISC	SITUACIÓ	FASE D'ACTIVACIÓ
Risc accident en el transport	<p>-En accidents en els quals el contingut ha quedat afectat o pot quedar-hi però no hi ha afectació greu a la població ni itinerant ni fixa, ni al medi ambient. En concret:</p> <p>*Accidents on hi ha desperfectes en el continent o hi ha hagut bolcada o descarrilament però no hi ha fuga o vessament del contingut.</p> <p>*Accidents on hi hagi desperfectes en el continent, amb fuga o vessament del contingut.</p> <p>*Accidents on hi hagi danys o incendi al continent i fuga amb flames del contingut.</p> <p>*Accidents amb explosió del contingut amb destrucció del continent.</p>	ALERTA
Risc accident en el transport	<p>-En accidents que, malgrat són o poden ser importants, només poden afectar els persones, els béns i el medi ambient de l'entorn immediat.</p> <p>-En accidents que, a més de l'entorn immediat, puguin afectar altres zones més enllà de l'entorn immediat, incloent nuclis urbans o zones d'especial interès mediambiental.</p> <p>En aquests 2 supòsits, sempre que:</p> <p>*Hi hagi desperfectes en el continent, amb fuga o vessament del contingut.</p> <p>*Hi hagi danys o incendi al continent i fuga amb flames del contingut.</p> <p>*Hi hagi explosió del contingut amb destrucció del continent.</p>	EMERGÈNCIA

RISC	SITUACIÓ	FASE D'ACTIVACIÓ
Nevades	<ul style="list-style-type: none"> -Previsió de nevades amb un SMP grau 1 per neu en comarques amb vulnerabilitat alta, molt alta o extrema. -Previsió de nevades amb un SMP grau 2 per neu en comarques amb vulnerabilitat baixa, moderada, alta o molt alta. -Previsió de nevades amb un SMP grau 3 per neu en comarques amb vulnerabilitat baixa. 	PREALERTA
Nevades	<ul style="list-style-type: none"> -Previsió de nevades amb un SMP grau 2 per neu en comarques amb vulnerabilitat extrema. -Previsió de nevades amb un SMP grau 3 per neu a qualsevol comarca excepte les vulnerabilitat baixa. -Previsió de nevades amb un SMP grau 4 per neu a qualsevol comarca. -Previsió de nevades amb un SMP grau 5 per neu en comarques amb vulnerabilitat molt alta, alta, moderada o baixa. -Previsió de nevades amb un SMP grau 6 per neu en comarques de vulnerabilitat moderada o baixa. 	ALERTA

Nevades	<p>-Es decideixi tallar el trànsit a un nombre considerable de vies per facilitar les tasques de neteja.</p> <p>-Es comenci a produir el bloqueig de vehicles i/o persones de manera descontrolada.</p> <p>-Es tingui constància que comencen a quedar aïllats nuclis de població com a conseqüència dels talls a les vies de comunicació.</p> <p>-S'interrompi el funcionament de diferents mitjans de transport com RENFE, FGC, autobusos de línia, transport escolar, etc...</p> <p>-Es produeixin talls de subministrament generalitzats i/o de llarga durada d'algun dels serveis bàsics. Especial atenció amb els talls de subministrament elèctric i amb possibles fallades en les telecomunicacions.</p> <p>-A criteri de la direcció del Pla, es valorarà activar el Pla NEUCAT en ALERTA o en EMERGÈNCIA en els següents supòsits:</p> <p>*Previsió de nevades amb un SMP de grau 5 o 6 en comarques amb vulnerabilitat extrema.</p> <p>*Previsió de nevades amb un SMP de grau 6 en comarques amb vulnerabilitat alta, molt alta o extrema.</p> <p>Valoració dels criteris següents:</p> <p>-Extensió territorial i durada prevista de l'episodi.</p> <p>-Grau d'afectació a la població i actuacions sobre la mateixa (Informació, recomanacions...).</p> <p>-Grau d'afectació en la mobilitat i els serveis bàsics a la població.</p> <p>-Recursos necessaris per a gestionar l'emergència i requeriment de mitjans externs.</p> <p>-Altres supòsits, a criteri de la Direcció del Pla.</p>	EMERGÈNCIA
----------------	--	-------------------

RISC	SITUACIÓ	FASE D'ACTIVACIÓ
Sismes	<p>*Segons la intensitat:</p> <ul style="list-style-type: none"> -Sisme d'intensitat entre II i III-IV en comarques amb densitat de població alta o Zona A. -Sisme d'intensitat entre II-III i IV en comarques amb densitat de població mitjana o Zona B. -Sisme d'intensitat entre II i IV-V en comarques amb densitat de població baixa o Zona C. <p>*Segons la percepció:</p> <ul style="list-style-type: none"> -Sisme amb percepció àmplia en un o varis municipis. -Sisme amb percepció parcial en una o vàries comarques. 	PREALERTA
Sismes	<p>*Segons la intensitat:</p> <ul style="list-style-type: none"> - Sisme d'intensitat entre IV i IV-V en comarques amb densitat de població alta o Zona A. - Sisme d'intensitat entre IV-V i V-VI en comarques amb densitat de població mitjana o Zona B. - Sisme d'intensitat entre V i VI-VII en comarques amb densitat de població baixa o Zona C. <p>*Segons la percepció i dany:</p> <ul style="list-style-type: none"> - Sisme amb percepció àmplia en una o vàries comarques. - Sisme amb entre 1 i 10 persones ferides lleus. - Sisme amb un o varis edificis amb danys no estructurals visibles. 	ALERTA

Sismes	<p>*Segons la intensitat:</p> <ul style="list-style-type: none"> -Sisme d'intensitat entre V i VI-VII en comarques amb densitat de població alta o Zona A. -Sisme d'intensitat VI-VII en comarques amb densitat de població mitjana o Zona B. -Sisme d'intensitat entre VII i VII-VIII en comarques amb densitat de població baixa o Zona C. <p>*Segons la percepció o dany:</p> <ul style="list-style-type: none"> -Sisme amb entre 1 i 10 víctimes de qualsevol categoria. - Sisme amb entre 1 i 65 víctimes greus o categoritzades com immediates. - Sisme amb entre 1 i 10 morts. - Sisme amb molts edificis amb danys no estructurals visibles. - Sisme amb varis edificis amb danys estructurals visibles. - Sisme amb fallada de les línies vitals a nivell local. <p>*Segons la intensitat:</p> <ul style="list-style-type: none"> -Sisme d'intensitat superior a VII en comarques amb densitat de població alta o Zona A. -Sisme d'intensitat superior a VII-VIII en comarques amb densitat de població mitjana o Zona B. <p>-Sisme d'intensitat superior a VIII en comarques amb densitat de població baixa o Zona C.</p> <p>*Segons la percepció o dany:</p> <ul style="list-style-type: none"> -Sisme amb més de 10 víctimes de qualsevol categoria. -Sisme amb més de 6 víctimes greus o categoritzades com immediates. -Sisme amb més de 10 morts. -Sisme amb molts edificis amb danys estructurals visibles. -Sismes amb fallada de les línies vitals a nivell comarcal. 	EMERGÈNCIA
---------------	---	-------------------

RISC	SITUACIÓ	FASE D'ACTIVACIÓ
Radiològic	<p>*Si l'incident o accident té lloc en una instal·lació amb PEI:</p> <p>- L'incident o accident pot ser controlat amb els mitjans de la instal·lació. No hi ha, ni es preveu, afectació fora de la instal·lació, ni a persones diferents dels treballadors de la instal·lació.</p> <p>* Si l'incident o accident té lloc fora d'una instal·lació o en una instal·lació sense PEI:</p> <p>Inicialment quan encara no es coneixen les implicacions que pot comportar i no es preveu, d'entrada, que hi pugui haver una afectació important. Alguns exemples són el robatori d'una font radioactiva, la pèrdua d'una font radioactiva o l'aparició d'una possible font radioactiva òrfena, sempre que no es prevegi, d'entrada, que hi pugui haver una afectació important.</p>	PREALERTA
Radiològic	<p>*Si l'accident té lloc en una instal·lació amb PEI:</p> <p>o L'accident només pot afectar la instal·lació i els seus treballadors però per controlar-lo es necessita ajuda exterior diferent de la del grup radiològic.</p> <p>o L'accident només pot afectar l'entorn de la instal·lació. Les conseqüències són lleus (dosi per sota dels nivells d'intervenció especificats a l'annex VIII).</p> <p>*Si l'accident té lloc fora d'una instal·lació o en una instal·lació sense PEI:</p> <p>-L'accident només pot afectar l'entorn del lloc de l'accident. Les conseqüències són lleus (dosi per sota dels nivells d'intervenció especificats a l'annex VIII).</p>	ALERTA
Radiològic	<p>*Si l'accident té lloc en una instal·lació amb PEI:</p> <p>L'accident només pot afectar l'entorn de la instal·lació. Les conseqüències són greus (dosi per sobre dels nivells d'intervenció especificats a l'annex VIII).</p> <p>*Si l'accident té lloc fora d'una instal·lació o en una instal·lació sense PEI:</p> <p>L'accident només pot afectar l'entorn del lloc de l'accident. Les conseqüències són greus (dosi per sobre dels nivells d'intervenció especificats a l'annex VIII).</p>	EMERGÈNCIA 1

Radiològic	<p>*Si l'accident té lloc dins d'una instal·lació amb PEI: L'accident pot afectar més enllà de l'entorn de la instal·lació. Les conseqüències són greus (dosi per sobre dels nivells d'intervenció especificats a l'annex VIII).</p> <p>*Si l'accident té lloc fora d'una instal·lació o en una instal·lació sense PEI: L'accident pot afectar més enllà de l'entorn del lloc de l'accident. Les conseqüències són greus (dosi per sobre dels nivells d'intervenció especificats a l'annex VIII).</p>	EMERGÈNCIA 2
-------------------	---	---------------------

RISC	SITUACIÓ	FASE D'ACTIVACIÓ
Ventades	<ul style="list-style-type: none"> - Previsió de ventades amb un SMP grau 2 a les comarques de densitat de població alta. - Previsió de ventades amb un SMP grau 3 a les comarques de densitat de població baixa. 	PREALERTA
Ventades	<ul style="list-style-type: none"> - Previsió de ventades amb un SMP grau 3 a les comarques de densitat de població alta. - Previsió de ventades amb un SMP grau 4 a qualsevol comarca. - Previsió de ventades amb un SMP grau 5 a qualsevol comarca. - Previsió de ventades amb un SMP grau 6 a qualsevol comarca. - El vent està provocant danys poc importants d'abast territorial limitat. 	ALERTA
Ventades	<ul style="list-style-type: none"> - El vent està provocant danys importants i amb un abast territorial extens. 	EMERGÈNCIA

7. Document 7. Cartografia bàsica i específica

Cartografia bàsica:

1. **Cartografia bàsica. Situació.**
2. **Cartografia bàsica. Terme municipal.**

Cartografia específica:

Cartografia específica d'identificació del risc i d'infraestructures bàsiques i de suport de l'actuació, de vulnerabilitat i protecció a la població.

3. **Risc d'incendi. Infocat.**
4. **Risc d'inundacions. Inuncat.**
5. **Risc de nevades. Neucat.**
6. **Risc de ventades. Ventcat.**
7. **Risc de sismes. Sismicat.**
8. **Risc d'accident químic. Plaseqcat.**
9. **Risc de radiació. Radcat.**
10. **Risc d'accidents de transports terrestres. Transcat.**

En la cartografia es representen els recursos i les infraestructures de la llista adjunta, amb la simbologia i el color corresponents.

RISC	CARTOGRAFIA BÀSICA	CARTOGRAFIA COMPLEMENTÀRIA
EN GENERAL	Elements vulnerables (inclou efecte dòmino) Centres d'acollida CECOPAL Serveis d'emergència: Policia Local, bombers, CAP, ... Hidrants	Línies elèctriques Xarxa de gas Xarxa d'aigua potable Estacions meteorològiques Rutes d'avís
INCENDIS FORESTALS	Elements vulnerables: tipus A i B Franges de protecció perimetral Punts d'aigua amb hidrant i sense Punts de vigilància Camins primaris, secundaris i terciaris	Sectors massa forestal
INUNDACIONS	Superfície inundable: T50, T100, T500 Zones potencialment inundables Punts d'actuació prioritària (PAP), punts conflictius Talls de trànsit previstos Punts vigilància del nivell aigua	Punts i infraestructures que no siguin PAP ni punts conflictius

NEVADES	Rutes de neteja Talls de trànsit previstos Punts d'emmagatzematge de fundents Zones d'aparcament i col·locació de cadenes	
SISMES	Zones d'esllavissades	Mapa geològic
QUÍMIC	Establiments amb substàncies perilloses Aparcaments de mercaderies perilloses Zona d'intervenció i zona d'alerta Talls de trànsit previstos	
TRANSPORT MMPP	<i>Buffer</i> 500 m vies de mercaderies perilloses Aparcaments de mercaderies perilloses	
RADIOLÒGIC	Instal·lacions radiològiques Zona d'intervenció i zona d'alerta	

Annex I. Models de declaració activació i desactivació dels diferents Plans d'Actuació Municipal (PAM), model de ban municipal amb ordre d'evacuació o de confinament, Model comunicat d'avís o de confinament

1. MODEL DE DECLARACIÓ FORMAL DE SITUACIÓ DE PRE-ALERTA DEL PLA D'ACTUACIÓ MUNICIPAL PER

NOTIFICACIÓ DE COMUNICACIÓ DE SITUACIÓ DE PRE-ALERTA DEL PLA DE PROTECCIÓ CIVIL MUNICIPAL PER		
.....,	alcalde/alcaldessa	de/d'
.....,	pels poders que tinc,	
DECLARO: <u>LA SITUACIÓ DE PRE-ALERTA</u> del Pla de protecció civil municipal, a causa de/d'		
.....		
Les mesures previstes són:		
•		
•		
.....		
Alcalde/Alcaldessa		
.....,	de/d'	de 201

2. MODEL DE DECLARACIÓ FORMAL D'ACTIVACIÓ I DESACTIVACIÓ DEL PLA DE PROTECCIÓ CIVIL MUNICIPAL PER EN ALERTA/EMERGÈNCIA

NOTIFICACIÓ D'ACTIVACIÓ PLA DE PROTECCIÓ CIVIL MUNICIPAL EN ALERTA		
.....,	alcalde/alcaldessa	de/d'
.....,	pels poders que tinc,	
DECLARO: <u>ACTIVAT</u> el Pla de protecció civil municipal, a causa de/d'		
<u>CONSTITUÏT</u> el Comitè d'Emergències.		
Les mesures previstes són:		
•		
•		
.....		
Alcalde/Alcaldessa		
.....,	de/d'	de 201

NOTIFICACIÓ D'ACTIVACIÓ PLA DE PROTECCIÓ CIVIL MUNICIPAL PER
..... EN **EMERGÈNCIA**

....., alcalde/alcaldessa de/d'
....., pels poders que tinc,

DECLARO:

ACTIVAT el Pla de protecció civil municipal, a causa de/d'

CONSTITUÏT el Comitè d'Emergències.

Les mesures previstes són:

-
-

.....
Alcalde/Alcaldessa

....., de/d' de 201

NOTIFICACIÓ DE DESACTIVACIÓ DEL PLA DE PROTECCIÓ CIVIL MUNICIPAL
PER

....., alcalde/alcaldessa de/d'
....., pels poders que tinc, ja que ha desaparegut tot el risc,

DECLARO:

DISSOLT el Comitè d'Emergències.

DESACTIVAT el Pla de protecció civil municipal, a causa de/d', i la tornada a la normalitat.

.....
Alcalde/Alcaldessa

....., de/d' de 201

2. MODEL DE BAN AMB UNA ORDRE D'EVACUACIÓ O DE CONFINAMENT

BAN – ORDRE D'EVACUACIÓ
L'Ajuntament comunica que s'ha d'evacuar la zona compresa:.....(especifiqueu el nom dels carrers / les zones)..... Seguiu les següents instruccions:
Aneu amb els vostres vehicles a..... (especifiqueu el trajecte o la ruta a seguir, si cal).....
Si no teniu un mitjà de transport propi, aneu a.....(especifiqueu l'adreça).....
Agafeu només el que sigui imprescindible (la documentació; la medicació, si en preneu; diners...). Si aneu carregats, l'evacuació no podrà ser tan ràpida i àgil com cal.

BAN – ORDRE DE CONFINAMENT
L'Ajuntament comunica que la població, barriada, ha de quedar-se confinada o tancada a casa seva. Seguiu les següents instruccions:
<ul style="list-style-type: none">• Tanqueu-vos a casa vostra; si sou al carrer, tanqueu-vos a l'edifici més pròxim.• Tanqueu les portes i les finestres.• Pareu els sistemes de ventilació i climatització.• Escolteu la ràdio: us anirem informant de la situació.• No sortiu de casa fins que us ho diguem nosaltres.

3. MODEL DE COMUNICAT D'AVÍS D'EVACUACIÓ O DE CONFINAMENT

COMUNICAT D'EVACUACIÓ
ATENCIÓ, ATENCIÓ: L'Ajuntament comunica que cal evacuar aquesta zona. Seguiu les següents instruccions:
Aneu, amb els vostres vehicles, a
Si no teniu cap mitjà de transport, aneu a, on us recollirem.
Tanqueu bé les portes, les finestres i les persianes.
A, podreu esperar fins que hagi passat el risc. Us mantindrem informats

COMUNICAT DE CONFINAMENT
<ul style="list-style-type: none">• ATENCIÓ, ATENCIÓ: L'Ajuntament comunica a la població, barriada.....que ha de quedar-se confinada o tancada a casa seva. Seguiu les següents instruccions:
» Tanqueu-vos a casa vostra, si sou al carrer a l'edifici més pròxim
» Tanqueu les portes i les finestres
» Pareu el sistemes de ventilació i climatització
<ul style="list-style-type: none">• Escolteu la ràdio: us anirem informant de la situació• No sortiu de casa fins que us ho diguem nosaltres

Annex II. Consells d'autoprotecció per riscos naturals

Font: https://interior.gencat.cat/ca/arees_dactuacio/proteccio_civil/consells_autoproteccio_emergencia/

CALOR INTENSA

PREPARA'T

Si creus que casa teva no és prou segura durant els episodis de calor extrema, pensa en llocs pròxims on puguis mantenir-te fresc i planifica com arribar-hi abans que comencin les condicions perilloses.

Intenta que casa teva sigui més resistent a la calor: cortines fosques, contrafinestres exteriors més eficaces que les interiors, aïllament tèrmic, etc.

Parla amb el teu metge sobre com preparar-te si pateixes alguna malaltia o prens medicaments.

A CASA

Controla la temperatura:

Intenta que casa teva sigui més resistent a la calor: cortines fosques, porticons exteriors més eficaces que les finestres, aïllament tèrmic, etc.

Durant el dia, tanca les persianes de les finestres on toca el sol.

A la nit, obre les finestres de casa per refrescar-la.

Estigues a les habitacions més fresques.

Recorre a algun tipus de climatització (ventiladors, aire condicionat, etc.). Si no en tens, mira de passar com a mínim dues hores al dia en llocs climatitzats (centres comercials, cinemes, etc.).

Refresca't sovint amb dutxes, tovalloles mullades amb aigua, etc.

Beu aigua fresca de forma regular encara que no tinguis set.

Si tens animals de companyia, procura que no s'estiguin al sol i hidrateu-los.

Si tens tendals, fes-los servir. Actuen de barrera contra l'entrada dels raigs solars i col·laboren en la regulació de la temperatura interior.

Si creus que casa teva no és prou segura durant els episodis de calor extrema, pensa en llocs pròxims on puguis mantenir-te fresc i planifica com arribar-hi abans que comenci a intensificar-se la calor.

Informa't a través del teu municipi dels refugis climàtics* que tens a prop de casa.

*Un refugi climàtic és una zona natural o urbana que ofereix unes condicions ambientals benignes per protegir-se d'un context desfavorable, com ara la calor intensa.

AL CARRER

Evita el sol directe:

Porta una gorra o un barret.

Utilitza roba lleugera (de cotó), de colors clars i que no sigui ajustada.

Procura caminar per l'ombra, estar sota un para-sol quan siguis a la platja i descansar en llocs frescos del carrer o en espais tancats que estiguin climatitzats.

Porta aigua i beu-ne sovint.

Mulla't una mica la cara i, fins i tot, la roba.

Evita sortir a les hores de més calor i evita les activitats físiques intenses.

AL COTXE

Evita viatjar amb cotxe durant les hores de més calor; porta sempre líquids per hidratar-te.

No deixis mai els infants i les persones especialment vulnerables a l'interior del vehicle amb les finestres tancades. Tampoc no pots deixar dins el cotxe amb les finestres tancades els animals de companyia.

Quan facis un viatge llarg, atura't periòdicament per descansar i refrescar-te.

Fes una atenció especial als canvis sobtats de temperatura que es produeixen en entrar i sortir del vehicle.

EN ELS ÀPATS

Fes menjars lleugers, evita els menjars molt calents i els que aporten moltes calories (salses, fregits, arrebossats, etc.).

Pren aliments rics en aigua (fruites, verdures i hortalisses); t'ajudaran a recuperar les sals minerals perdudes per la suor.

Beu molta aigua i suc de fruita al llarg del dia, encara que no tinguis set.

No prenguis begudes alcohòliques.

#FemXarxa: La cura de les persones més vulnerables

Si tens persones vulnerables al teu entorn (poden ser de la xarxa familiar, veïnal o social).

Grups de persones més vulnerables a la calor intensa:

- Majors de 75 anys i els infants menors de 4 anys.
- Amb malalties cròniques.
- Amb discapacitats físiques o psíquiques.
- Amb malalties mentals.
- En situació social de vulnerabilitat: pobresa, sensellarisme, precarietat, aïllament, dependència, etc.
- Que fan una activitat física intensa i les que treballen en ambients calorosos.

Si coneixes alguna persona gran o malalta que viu sola:

- Mira de mantenir-hi contacte diari (visites, trucades, videotrucades...). Pregunta'ls si necessiten res en relació amb les necessitats bàsiques.
- Ajuda'ls a seguir aquests consells.

A LA FEINA

Adapta els horaris.

Organitza torns i tasques.

Fes pauses freqüents a zones de descans fresques i a l'ombra.

Beu aigua per evitar la deshidratació.

Utilitza crema de protecció solar i ulleres amb protecció UV.

Porta roba transpirable i protecció al cap.

Segueix les recomanacions de la teva empresa en relació amb l'exposició a la calor.

ANIMALS DE COMPANYIA

La calor s'ha de tenir en compte a l'hora de vigilar la salut dels animals de companyia que tens a casa. Per protegir-los, pots adoptar un seguit de mesures preventives perquè les altes temperatures no afectin el seu benestar.

No els deixis mai tancats dins el cotxe. Encara que deixis una mica obertes les finestres, poden patir un cop de calor.

Sempre han de tenir a l'abast aigua fresca.

Cal que surtin a passejar a les hores més fresques del dia.

Si fa molta calor, no han de fer exercici.

Vigila'ls els coixinets: caminar per terres àrids com el paviment o la sorra, que se sobreescalfen, els poden provocar ferides.

Deixa els animals en zones fresques i a l'ombra.

FRED INTENS

CONSELL PREVENTIUS

Cal que et mantinguis informat de les previsions del temps i de les instruccions que donin les autoritats. Si t'has de desplaçar, consulta l'estat de la xarxa viària i les rutes a seguir:

Servei Meteorològic de Catalunya (SMC)

Servei Català de Trànsit

Portal de la mobilitat

012 Atenció Ciutadana

Estigues atent als familiars o veïns que es trobin en situació de vulnerabilitat, especialment gent gran, perquè es protegeixin dels efectes del fred.

En situació d'emergència segueix les informacions i les indicacions de les autoritats. Informa't a través dels mitjans de comunicació social (emissores de ràdio, televisió, web, twitter, etc.).

Recorda, si necessites ajuda durant l'emergència, truca al 112.

A CASA

Tingues preparat un equip d'emergència amb un transistor, piles de recanvi, llanternes, aliments calòrics, combustible de calefacció i una farmaciola.

Cal que disposis d'una reserva mínima de medicaments per a la gent gran i els malalts crònics i de tipus respiratori.

Davant d'un avís de baixada extrema de les temperatures, si vius en zones aïllades o fora dels nuclis urbans, mantén un rajolí d'aigua corrent a les aixetes per evitar que les canonades es congelin i protegeix amb draps la clau de pas de l'aigua. També pots disposar d'una reserva mínima d'aigua o líquid per si el subministrament queda afectat.

No utilitzis espelmes. Si és l'única alternativa, posa-les en espalmatòries perquè no es tombin. Recorda sempre d'apagar-les abans d'anar a dormir o en sortir de casa i evita que els infants les manipulin.

Si tens reg automàtic, tanca'l i evita totes les activitats que puguin comportar mullar els carrers, com regar o fregar.

Vigila amb els aparells de calefacció:

Les calderes i els aparells de combustió que s'utilitzen per a la calefacció poden convertir-se en un element de risc si no estan en bon estat o no se'n fa un bon ús. Cal evitar la mala combustió. Per aquest motiu, segueix els consells següents:

Si utilitzes un escalfador o una estufa amb foc obert o qualsevol altre element de calefacció, per tal d'evitar la intoxicació i garantir l'entrada d'aire net, ventila cada dia durant uns minuts.

Revisa l'estat dels elements de calefacció, de les calderes, de les estufes, etc.

Si un aparell no funciona bé o fa olor estranya no el facis servir.

Mantén els infants allunyats de les estufes, dels brasers i de les xemeneies. No deixis encenedors al seu abast.

No acostis les estufes, els brasers, etc. a les cortines, als mobles i, especialment, als llits o matalassos. Mai no eixuguis la roba o altres objectes a sobre, ja que podries provocar un incendi. No els cobreixis amb cap objecte.

En cas d'urgència:

Si ets en una habitació amb una estufa de llenya, carbó o gas, un braser o una caldera i notes símptomes de mareig, ventila immediatament: obre alguna porta o finestra.

Truca sempre al 112 si et trobes malament o penses que pateixes una intoxicació per mala combustió o si trobes algú inconscient en arribar a casa.

A L'EXTERIOR

Evita els canvis sobtats de temperatura.

En dies de fred intens, evita que surtin al carrer els nadons, la gent gran i les persones que pateixen malalties respiratòries. Si cal que surtin a l'exterior, eviteu els espais oberts exposats al fred i que estiguin gaire temps sense moure's.

Vesteix-te amb roba i calçat adequats per a temperatures baixes. Posa't diverses capes, per mantenir la calor corporal durant més temps.

Protegeix-te la cara i el cap. Tingues a mà guants i bufanda. Evita l'entrada directa d'aire fred als pulmons.

No beguis alcohol: pot donar una falsa sensació de calor.

Adequa al fred l'activitat professional, esportiva i de lleure a l'exterior; si fas esforços físics intensos corres el perill de patir una lesió.

SI HAS D'AGAFAR EL VEHICLE

Fes-ho només si és imprescindible, evita desplaçar-te de nit. Consulta prèviament la informació meteorològica i l'estat del trànsit i segueix els consells del Servei Català de Trànsit.

Porta el dipòsit de combustible ple i cadenes, i assegura't que les saps posar.

Revisa els pneumàtics, el líquid anticongelant, l'estat de les bateries, els llums i els frens.

Porta també roba d'abric, un telèfon mòbil carregat i el carregador, aigua i aliments energètics.

Si vius o et desplaçes a zones de muntanya, fes servir pneumàtics d'hivern.

A dins del cotxe, si tens la calefacció engegada, deixa una finestra entreoberta per renovar l'aire.

Conduint, ves amb compte amb les plaques de gel que poden fer rrelliscar el cotxe. Les plaques de gel acostumen a trobar-se a les zones més ombrívols de les carreteres.

INCENDIS FORESTALS

CONSELLS PREVENTIUS

No llencis burilles enceses ni llumins, ni caminant ni per la finestra del cotxe.

Si vas al medi natural amb vehicle particular, aparca bé, sense envair camins i pistes. Cal deixar lliures les vies d'accés perquè hi puguin circular els vehicles d'emergència si fos necessari. S'ha d'aparcar als espais habilitats, i sempre fora de les finques particulars.

Si vius en una casa, neteja el jardí de vegetació, mantingues una distància de 6 metres entre els arbres i evita que les capçades es toquin entre elles i a la façana. Mantingues netes les franges de protecció perimetral.

No llancis coets, petards, focs d'artifici, globus (com ara fanalets) o altres artefactes que continguin foc en zones de perill, ni que sigui a camp ras, ni en terrenys agrícoles ni, sobretot, en urbanitzacions envoltades per bosc ni a menys de 500 metres de zones boscoses.

No utilitzis barbacoes que no estiguin autoritzades. Recorda que han de ser d'obra i amb mataguspaires.

Les cremes de residus al jardí estan prohibides, cal portar-los a l'abocador o triturar-los, i en faran compost.

No deixis mai escombraries ni deixalles al bosc. Utilitza els serveis de recollida i els contenidors adients.

Elimina les branques que toquin la façana i allunya de la casa les reserves de llenya.

Tingues a punt eines bàsiques contra incendis (mànegues, destrals) i alguna reserva d'aigua.

SI L'INCENDI ARRIBA A CASA TEVA

Truca al 112 i segueix en tot cas les indicacions de les autoritats.

Si l'incendi s'apropa a casa teva, refugia't a l'interior, tanca portes i finestres, tapa qualsevol forat per on pugui entrar aire de fora i no marxis si no t'ho indiquen els serveis d'emergència.

Si et fan desallotjar, tanca els interruptors de la llum i del gas, agafa el que sigui imprescindible (documentació, diners i medicaments) i marxa on et diguin els serveis de seguretat.

Omple d'aigua la banyera i les piques, ruixa d'aigua les portes i les finestres i col·loca tovalloles molles sota les portes.

Tanca tots els subministraments de combustible i protegeix-te amb roba de cotó o de llana. Si hi ha molt de fum, deixa els llums encesos i respira arran de terra

SI L'INCENDI ET SORPRÈN AL BOSC O A CAMP OBERT

Si un incendi et sorprèn a camp obert, allunya-te'n en direcció oposada al vent i, si pots, entra en zona ja cremada.

Mulla un mocador i tapa't la cara per evitar el fum. No et refugiïs en pous ni en coves. A prop del mar o de rius, acosta't a l'aigua i, si cal, fica-t'hi.

Si ets al cotxe, atura't en un lloc protegit, tanca les portes i les finestres i apaga la ventilació del cotxe.

Encén els fars perquè et puguin trobar enmig del fum.

FORTES PLUGES

CONSELLS PREVENTIUS

Abans que arribi el període de pluges

Comprova on estan localitzats l'interruptor general del corrent elèctric i les claus de pas de l'aigua i del gas de casa teva.

Prevén el deteriorament de la teulada i les terrasses per evitar filtracions que puguin afectar l'estructura de l'edifici.

Revisa periòdicament la teulada i mantén nets els baixants i desguassos d'aigua de pluja, especialment als patis o als terrats.

En soterranis i locals amb possibilitats d'inundació, preveu mesures de protecció i disposa d'eines per treure l'aigua (bombes d'aigua, etc.).

Tingues elements d'utilitat a mà, com ara un transistor, una llanterna, els medicaments indispensables, roba d'abric, roba de protecció (impermeables, botes d'aigua, etc.) i la documentació personal.

Al cotxe, també és recomanable portar una llanterna, roba d'abric i roba de protecció per a l'aigua, una farmaciola i mapes de carreteres.

No t'oblidis de portar el telèfon mòbil carregat: et permetrà demanar ajut en cas que pateixis una emergència.

Consulta les previsions meteorològiques i si t'has de desplaçar, consulta l'estat de la xarxa viària i les rutes a seguir:

Servei Meteorològic de Catalunya (SMC)

Servei Català de Trànsit

Portal de la mobilitat

012 Atenció Ciutadana

En situació d'emergència segueix les informacions i les indicacions de les autoritats. Informa't a través dels mitjans de comunicació social (emissores de ràdio, televisió, web, Twitter, etc.).

Recorda: si necessites ajuda durant l'emergència, truca al 112.

A CASA

Si et sorprenen precipitacions importants quan ets a casa:

No baixis a les zones inundables de casa teva com ara el soterrani, el garatge, etc. Queda't a les zones altes.

No deixis fora objectes o mobles que l'aigua pugui arrossegar.

Tanca portes i finestres i obtura totes les esclotxes possibles.

Posa els animals domèstics, els aliments, l'aigua potable, els documents importants, els objectes de valor i, sobre tot, els productes perillosos (com ara verí per a les rates, dissolvents, etc.) en llocs alts i protegits.

Si se t'inunda la casa, tanca l'interruptor general de l'electricitat.

Si a l'edifici on et trobes no hi estàs segur, surt, tanca la porta i dirigeix-te a algun punt alt de la zona.

Si has de marxar de casa:

Tanca les claus de pas de l'aigua i del gas i l'interruptor general de l'electricitat.

Tanca i assegura portes i finestres.

Agafa un bastó, una llanterna, roba impermeable i calçat adequat i emporta't la documentació personal, els diners i els medicaments imprescindibles.

No caminis per zones on hi hagi aigua en moviment i, si cal, ajuda't amb el bastó per determinar l'alçada de l'aigua o detectar zones perilloses. Segueix les instruccions dels equips de socors.

Quan tornis a casa un cop passat el perill:

Fes una inspecció prèvia i no hi accedeixis si hi ha perill d'ensorrament.

Si l'aigua no té garanties de potabilitat, bull-la o beu aigua embotellada.

Revisa l'estat dels aliments abans de consumir-los.

Retira ràpidament els animals morts.

A L'EXTERIOR

Si et sorprenden precipitacions importants a l'exterior:

En un lloc urbanitzat, busca refugi dins d'un edifici segur i tanca bé portes i finestres.

A la muntanya, dirigeix-te a punts enlairats que estiguin lluny dels marges de rius i de les lleres de barrancs, rambles o torrents.

Quan circulis amb el teu vehicle:

Circula preferentment per les rutes principals i les autopistes. Modera la velocitat i mantén les distàncies de seguretat.

Si tens problemes de visibilitat, atura el vehicle i senyalitza la teva posició.

Allunya't de rieres, torrents i zones que es poden inundar i no hi estacionis el vehicle. No et quedis als ponts, perquè poden caure.

No travessis cap riu, ni riera ni zona inundada. Encara que no ho sembli, els cotxes poden flotar amb poca alçada d'aigua i ser arrossegats amb facilitat.

Si has de travessar un bassal gran d'aigua avança molt a poc a poc amb una velocitat curta per evitar que l'aigua esquitxi el motor i es pari. Després d'haver passat, comprova diverses vegades que els frens del vehicle funcionen bé.

Si el cotxe comença a flotar i a ser arrossegat, surt-ne immediatament. Els ocupants que es queden a dins, sovint no sobreviuen.

Vigila els moviments de terra, forats, claveguerons, cables de conducció elèctrica fluïxos i, en general, tots els objectes caiguts (branques d'arbres, etc.).

Cal que abandonis el vehicle i et dirigeixis a zones altes quan:

- El vehicle quedi immobilitzat per l'aigua.
- Observis que el nivell de l'aigua puja massa a la calçada.
- Observis que l'aigua arriba a l'eix del teu vehicle.

Si tens dificultats per obrir la porta, surt ràpidament per les finestres.

CONSELLS PER A EPISODIS DE PLUGES EXTREMES

Els episodis extrems de pluges poden ocasionar pluges torrencials, amb una gran quantitat de litres en poc temps, que generen greus danys materials i humans. Davant un episodi extrem de pluja:

Confina't. Tanca't a casa o refugia't a l'edifici més proper si ets al carrer.

Tanca i assegura portes i finestres.

Tanca les claus de pas de l'aigua i del gas i l'interruptor general de l'electricitat.

No baixis als soterranis, garatges o zones baixes de l'edifici.

Evita desplaçaments, no agafis el vehicle; els cotxes poden flotar amb poca alçada d'aigua i ser arrossegats amb facilitat

NEVADES I GLAÇADES

CONSELLS PREVENTIUS

A l'habitatge:

Tingues preparat: un transistor i piles de recanvi, llanternes, aliments rics en calories, combustible per a la calefacció i una farmaciola amb els medicaments habituals.

Revisa: els punts d'entrada d'aire (cal que els protegeixis amb una cinta que aïlli), l'estat de la teulada i el baixant d'aigua, les branques dels arbres (poda-les si són massa llargues) i l'estat de la calefacció.

Al vehicle:

Disposa de cadenes en bon estat, llanterna i manta de viatge.

Comprova l'estat de les bateries, el dipòsit de benzina, els llums, els frens, els pneumàtics, la calefacció, el parabrisa...

Consulta les previsions meteorològiques, i si has de desplaçar-te, consulta l'estat de la xarxa viària i les rutes a seguir (veu informació relacionada)

Servei Meteorològic de Catalunya (SMC)

Servei Català de Trànsit

Portal de la mobilitat

012 Atenció Ciutadana

En situació d'emergència segueix les informacions i les indicacions de les autoritats. Informa't a través dels mitjans de comunicació social (emissores de ràdio, televisió, web, twitter, etc.).

Segueix també els Consells específics per a fred intens.

Recorda: si necessites ajuda durant l'emergència, truca al 112.

A CASA

Escolta la ràdio.

Fes un ús correcte de la calefacció i desconnecta els aparells elèctrics que no siguin necessaris. Evita tenir estufes de llenya, carbó o gas i brasers en llocs tancats.

En zones aïllades o no urbanes, mantén un rajolí constant d'aigua a les aixetes per evitar que es congelin les canonades i apaga el reg automàtic.

En cas de nevada, col·labora en la neteja de les voreres de davant de casa i dels camins d'accés a casa a les zones rurals.

En cas que hi hagi neu acumulada als terrats, terrasses o balcons, retira-la sense abocar-la a la via pública.

Assegura't que disposes dels medicaments necessaris en el cas de tractaments perllongats o malalties cròniques.

No treguis les escombraries al carrer quan no funcioni el servei de recollida.

No telefonis: cal deixar les línies lliures per als equips de socors.

A L'EXTERIOR

Abriga't bé. Posa't peces de roba lleugeres, l'una sobre l'altra. Les manyoples proporcionen més escalfor que els guants.

Protegeix-te sobretot la cara i el cap, i evita que l'aire fred t'entri directament als pulmons.

Evita fer esforços físics intensos: es corre el perill de patir una lesió a l'organisme.

No deixis que les persones d'edat avançada ni tampoc els més petits surtin a l'exterior.

INFORMACIÓ PER ALS CONDUCTORS

Planifica el desplaçament

Surt només si és imprescindible, seguint els consells del Servei Català de Trànsit: consulta l'estat de les vies i la seva afectació, i busca rutes segures no afectades per la nevada.

Evita circular de nit: els perills són més difícils de detectar.

Informa algú del teu itinerari i de l'horari previst, i procura viatjar amb algú.

Controla quines gasolineres et trobaràs en el trajecte i els llocs on refugiar-te en cas de tempesta.

Posa atenció a l'estat del vehicle, tant al manteniment com a l'equipament adequat:

Revisa la pressió dels pneumàtics (també la de la roda de recanvi), l'estat dels frens, els llums i les bateries.

Tingues les cadenes preparades (les adequades per al teu vehicle) i assegura't que saps com es posen.

Tingues els líquids de refrigeració i renta parabrises amb el nivell correcte i adequat a temperatures baixes.

Porta el dipòsit de combustible ple i omple'l cada 100 km de viatge.

Porta el telèfon mòbil carregat, armilles reflectores i triangles de senyalització, una manta i una llanterna.

Si el temporal t'agafa dins del cotxe

Intenta buscar refugi. Si no en trobes, queda't dins del cotxe, ja que els pneumàtics actuen com a aïllant del fred. Posa un mocador de colors vius a l'antena del cotxe.

Deixa la calefacció encesa i la finestra una mica oberta. No t'adormis amb el motor en marxa.

Neteja periòdicament la neu del vehicle. Mantén net el tub d'escapament per evitar que el fum entri dins del vehicle.

I recorda:

Si la nevada et sorprèn a la carretera, condueix amb molta precaució i deixa una via lliure per permetre el pas de les màquines llevaneu i dels serveis d'emergència.

No avancis les màquines llevaneu.

CONSELLS DE CONDUCCIÓ AMB NEU I GEL

Condueix amb velocitat moderada. Si la ruta és perillosa, torna enrere o busca refugi.

Si hi ha neu a la calçada, para el vehicle en un lloc on no interrompis la circulació i posa les cadenes a les rodes motrius.

No utilitzis les marques deixades per altres vehicles. Sempre que et sigui possible, circula per neu verge.

Encén els llums d'encreuament i els de boira.

Mantén una bona separació amb els altres vehicles i no els avancis.

Si comença a nevar, condueix amb molta suavitat i lentitud. Si cal, redueix la marxa.

Si les rodes patinen, desaccelera evitant frenar. Si cal, frena suaument i amb trepitjades lleus i successives del pedal.

Ves amb compte en els indrets ombrívols, els ponts i els viaductes ja que pot haver-hi gel. Si hi ha gel, no trepitgis el fre.

Si neva i condueixes un vehicle pesant, recorda que:

- No pots avançar altres vehicles.
- Les autoritats de trànsit poden restringir o limitar la teva circulació. Estigues alerta i respecta els talls de circulació que es facin.

SISMES

CONSELLS PREVENTIUS

És molt important que estigueu preparats per afrontar les emergències: cal que tingueu a casa preparat un equip d'emergències i un pla d'emergència familiar.

Reaccionar de manera adequada davant un sisme i mantenir la calma són elements clau per reduir els riscos.

Preneu consciència del risc i extremeu les mesures d'autoprotecció. Escolteu la ràdio i la televisió, consulteu els webs d'informació sísmica i seguiu les instruccions del twitter de Protecció Civil (@emergenciescat).

Recordeu: si necessiteu ajut truqueu al 112 i seguiu sempre les indicacions de les autoritats.

EN EL MOMENT DE LA SACSEJADA

Si sou a casa

Refugieu-vos sota una taula sòlida o bé en un angle de la paret i protegiu-vos el cap.

Allunyeu-vos de les finestres i protegiu-vos d'objectes que puguin caure (mobles, llums, etc.).

No sortiu dels edificis durant la sacsejada: molta gent és víctima de la caiguda d'objectes (cornises, vidres, etc.).

No agafeu l'ascensor.

Si sou al carrer

Allunyeu-vos dels edificis i pals elèctrics per evitar els objectes que puguin caure. Si no ho podeu fer, refugieu-vos en un portal.

Si sou dins un vehicle, atureu-vos en un lloc segur lluny de tot allò que perilli de caure. Quedeu-vos-hi dins amb els llums d'emergència encesos.

DESPRÉS DE LA SACSEJADA

Escolteu la ràdio i seguiu les instruccions de les autoritats.

Tanqueu les connexions d'aigua, gas i llum. No connecteu cap aparell elèctric.

Evacueu l'edifici i emporteu-vos la vostra documentació, roba d'abric i, si en preneu, els medicaments que necessiteu.

Sortiu al carrer amb precaució i no utilitzeu l'ascensor.

Dirigiu-vos a un lloc aïllat i protegit de la caiguda d'objectes. Aneu pel mig del carrer, vigilant les voreres i el que hi pugués caure.

Eviteu apropar-vos a les zones sinistrades. No entreu a cap edifici afectat.

Eviteu les zones costaneres, ja que hi pot haver perill de grans onades (sisme submarí).

Seguiu sempre les instruccions de les autoritats.

SI QUEDEU ATRAPATS

Mantingueu la calma.

No crideu, i cobriu-vos la boca i el nas per evitar la pols.

Colpegeu rítmicament pilars, canonades o el terra per alertar els equips de rescat

VENTADES

A CASA

Tanca i assegura portes, finestres i tendals. Abaixa completament les persianes i, si són de cordó, subjecta-les bé.

Eviteu deixar testos o altres objectes no estàtics a les façanes i terrasses i recolliu la roba dels estenedors per evitar que el vent els pugui fer caure al carrer i provocar un accident.

A L'EXTERIOR

Vigileu amb el mobiliari urbà, l'enllumenat dels carrers, les motos i els cotxes aparcats, les grues, els contenidors de brossa, l'arbrat i tot allò que el vent pugui fer caure.

No pugueu a llocs alts i exposats al vent, com ara les bastides o altres construccions.

Eviteu els parcs, els jardins i les zones boscoses. Si sou a una zona arbrada, vigileu amb els arbres que puguin caure i eviteu totes les activitats amb foc. Tingueu en compte també la proximitat dels arbres als edificis: el vent els podria fer caure a sobre.

Quan hi hagi temporal amb grans onades, no accediu als punts del litoral afectats pel fort onatge o als llocs on les onades trenquin amb força, allunyeu-vos d'espigons, esculleres i passejos marítics.

SI HEU DE CONDUIR

Consulteu les prediccions del temps i l'estat de les carreteres. Si es preveuen vents forts, eviteu desplaçar-vos per carretera.

Si és imprescindible desplaçar-vos, tingueu molta precaució perquè us podeu trobar obstacles a la via.

Cal alentir la marxa per poder mantenir la trajectòria del vehicle corregint les desviacions, és important subjectar el volant amb fermesa.

Sigueu prudents en els avançaments i mantingueu les distàncies laterals adequades amb els altres vehicles.

Si conduïu vehicles de grans dimensions o amb remolc, extremeu les precaucions perquè teniu més risc de sortir-vos de la via o bolcar.

SI FEU ACTIVITAT DE LLEURE

Aneu amb compte en practicar esports a l'aire lliure.

En l'esquí, tingueu en compte que els remuntadors poden veure's afectats pel vent.

Al mar, no navegueu i vigileu amb els amarratges de les embarcacions. No passegeu per les esculleres o espigons o zones properes al mar.

A la muntanya, extremeu les precaucions i no us apropau ni passegeu pels penya-segats. Tingueu en compte que el vent pot arrossegar objectes voluminosos (per exemple, pedres per un pendent pronunciat) i afavorir l'acumulació de neu, amb l'augment consegüent del perill d'allaus.

RISC QUÍMIC

Si un accident et pot afectar: confina't

Com sabré si es declara una alerta?

Pots detectar que s'ha produït un accident químic pel so de les sirenes. Les sirenes de risc químic són el sistema d'avís a la ciutadania previst en els plans de protecció civil per emergències químiques quan un accident químic és greu i pot afectar la població.

L'alarma sonarà a través de les sirenes, són tres senyals d'un minut de durada separats per silencis de cinc segons.

També pots detectar un possible accident químic pel soroll d'una explosió o per molèsties respiratòries.

La finalitat del sistema d'avisos és alertar la població situada a la zona vulnerable, de la manera més ràpida possible, de l'existència d'un accident en una indústria o instal·lació i que, en conseqüència, cal que adoptin les mesures preestablertes de confinament o evacuació (si és necessari).

Confina't:

- Si ets al carrer, refugia't en el primer edifici que trobis.
- Tanca portes i finestres, és preferible que et tanquis a les habitacions més interiors.
- Atura els sistemes de climatització i ventilació.
- Si vius amb gent gran, amb infants o amb persones malaltes amb problemes respiratoris, fes un seguiment intens del seu estat de salut, especialment en el cas de fuga tòxica.
- Evita accedir als soterranis i parts baixes dels edificis i habitatges, sempre que no es recomani el contrari a través dels mitjans.
- Para atenció a les possibles restriccions en el consum d'aigua de l'aixeta que es puguin establir.

Durant l'emergència

- No vagis a buscar els nens a l'escola, els educadors ja tenen instruccions de com actuar.
- No et quedis dins del cotxe, els vehicles no són espais segurs per refugiar-s'hi. Confina't a l'edifici més pròxim.
- Evita utilitzar el telèfon, les línies de telèfon i la xarxa de mòbils es poden col·lapsar si tothom comença a fer trucades.

Si hi ha risc d'explosió:

Si hi ha risc per fuga inflamable o explosiva, cal anar a la part oposada al lloc on s'espera el sinistre.

- No facis servir fonts d'ignició a l'interior de l'habitatge i apaga la caldera de la cuina.
- Protegeix els vidres fent-hi una creu amb cinta aïllant.
- Abaixa les persianes i corre les cortines.
- Utilitza les taules, les cadires i els mobles com a barrera.
- Allunya't de les finestres i vidrieres i confina't a la part oposada al lloc on s'espera l'explosió: una explosió podria trencar-les i projectar elements com vidres, reixes, etc.
- Si ets a fora, protegeix-te darrere de talussos naturals.

Durant l'emergència, informa't:

Escolta la teva emissora local de ràdio o una emissora de notícies, segueix el compte d'X de Protecció Civil (@emergenciescat) i altres mitjans de comunicació per informar-te de l'evolució de l'emergència i de les accions que cal seguir.

Per si es produeixen problemes amb el subministrament elèctric, cal que tinguis preparat a casa un **transistor i piles de recanvi**; així podràs rebre la informació i els consells d'actuació.

Final de la situació d'emergència

El **fi de l'alarma** sonarà a través de les sirenes, és un senyal continu de **30 segons de durada**.

- **No surtis** fins que t'ho comuniquin les autoritats (per ràdio) o fins que sentis el senyal de fi d'alerta. L'aire encara podria estar contaminat.
- **No baixis als soterranis** (si n'hi ha) ni beguis aigua de les aixetes fins que estiguis segur que és innòcua.

Un cop declarada la fi del confinament, **ventila bé l'habitatge**.